南華日報

SOUTH CHINA DAILY NEWS
49-51 Hollywood Road, Hong Kong
Cable Address "SWENONIS" or 5478
Radio Address "SWENONIS" or 9650
TEL. {Editorial Dept. 28284 / Business Dept. 25612} P. O. Box 369

第一八三八號
本日出紙三大張每份售港銀三仙
督印人鄺修湛

館址：香港荷李活道四十九至五十一號
電話：編輯部二八二八四　營業部二五六一二
電報掛號：有線電五四七八　無線電九六五零
郵局信箱：三六九號
定報價目（均港幣計）
本港：每月壹元　全年十元
中國內地：每月弍元　全年弍拾元
外國各埠：每月弍元伍角　全年弍十伍元（郵費在內）（報費先惠）
廣告價目表可向營業部索取
香港荷李活道四十九號中國圖書印刷公司承印
香港政府特准掛號認爲新聞紙類第一三六號

胡文虎啓事

新聞事業爲社會教育之南針，促進民智之利器，歐美先進諸邦，早著功効，識者類能道之。方今中國社會黑暗，民智低下，影響於國家及民族甚大，救濟方策雖多，而借報章以啓迪開導，實爲最有効之一法。文虎年來不惜巨資，創辦星洲，星中，星華，星光等報，實源於開通社會，啓發民智之念，思以此振我國家，興我民族，絕非具有政治野心，藉此作獵官捷徑，或爲任何個人利用，供其宣傳，區區之心，諒爲邦人君子所共鑒。竊以中國之大，人民之衆，啓迪開導，決非少數報社所能勝任，因思再竭一己之力所能及，於最近數年間，在海內外各埠，陸續興辦規模組織與星洲，星華，星光，星中畧同之報紙十家，以償生平素願，惟辦報爲專門事業，人才羅致，頗感困難，或雖有天才，而無實驗之機緣，末由養成大器，或才識宏通，經驗豐富，本屬新聞人才，而格於情勢，交臂失之，以致滄海遺珠，末由延攬，此文虎數年來之體驗，每以此爲新聞界興才難之嘆，今爲補斯缺憾，擬在星洲，星中二報，設定實習辦法，凡有志新聞事業者，請先就星洲，星中二報，先行寄稿一月，稿件限於有關政治，經濟，社會，文學之創作及翻譯，體裁則不拘文言白話，文虎當令主持二報者，詳愼考核，擇其善者，函約至二報實習，酌奉車資，定期二月，如成績卓越，即分配各報服務，初辦時星洲星中二報，各定四人，二次徵求，當倍此數，且以次遞增，遂我廣羅人才，服務社會，開通民智之素懷，深願有志之士，惠然肯來，共勸斯舉，則文虎日夜切望，馨香禱祝者也。

民國廿四年九月廿九日

中國實業

◀第壹卷第玖期▶

廿四年九月十五日出版

要目

雲南東川銅鑛概況及復興籌策
兩淮鹽業及其病態
四川井鹽之分析
三門灣闢埠之港灣經濟的檢討
九一八後山東河南兩省來往東北三省之農工統計
中國農村副業研究
燃料煤業之科學的購置法
近代商業與商業政策之社會學的考察
日本飲食製造業考察記

童圻顧吳屈黃張周葉陳
振　虢守若金奇振法
藻明珍忠寒炎英鈞無聲

定價：每期二角　全年二元
發行處：中國實業雜誌社（南京中山東路一七九號）
總代售處：上海生活書店（福州路三八四號）
訂閱處：全國各地一二三等郵局

澳門有屋出賣

有屋一間，在澳門，長三十九尺，濶十三尺半，値銀二千七百九十元，每月收租二十元，每年納地稅二十八元，地址澳門鏡湖馬路門牌一百二十九號，現業主欲離開澳門，擬將該屋出賣，如欲購買者，可向本港南華日報施文君商量，電話二五六一二

阿華田重要通告

啓者香港泰和洋行向係獨家經理英京雲達廠出品之阿華田，其地點係包括香港澳門汕頭厦門福州及華南一帶，惟查上述各地近有一種在美國製造之阿華田罐面書明（非出口品）者運到銷售，該項阿華田之商標，有違犯英京雲達廠之註册商標3/1/1921及26/1/1921號，緣是項商標係雲達廠之專門用品，別人不得冒做，又祇雲達廠一家能將其自製之英國阿華田運到上述各地點出售，別處製造之阿華田均不能也，嗣後敝公司察悉如有人將在別處製造之阿華田（除英京雲達廠者不計外）運進上述各地點銷售時，當將運進入口商號及行銷舖戶訴諸地方有司，追償所有一切損失，以維法益，而保權利，敬祈各界人士特別注意，有厚望焉，

泰和洋行謹啓
在香港及華南獨家經理英京雲達廠出品阿華田

恭頌徐卓宏先生

推拿手術良醫　不藥能愈百病

得秘傳擅術推拿專治外强內虧半身不遂口歪眼斜手足痲木風癱痰濕酒患脚腫腎病腰痛胃病等症徐君僑港五年經愈殘症甚多活人不少弟久患痰濕背痛及哮喘頻作屢醫罔效後得徐君施用手術運達全身使氣血通流驅風化痰去濕除病不數日而體復元無以爲謝特登報介紹患疾者知所問津焉

醫務所在中環士丹利街四拾號二樓

粵港詠鵬毛巾廠陳秋啓

大金頂最後一天

美風筆廠發行所開幕大同樂　今日特別貢獻
大金頂　十足金咀　九元八　三折　二元九
最後一天　即日廿六日止
光顧元三學生筆　加送高等養目鏡

一〇學生筆四元半　三折　一元三
二・大空管七元半　三折　二元三
三〇大欖筆五元一　三折　一元五
四・大紳筆十二元　三折　三元六
五〇大軍裝五元八　三折　一元八
六〇大金頂九元八　三折　二元九
七〇兩用筆廿八元　三折　八元
八〇新透明十五元　三折　四元半
九，欵式太多，不能盡詳，總之保使諸君樂意購用，人人讚許。

行址即舊代理　大陸眼鏡公司舖位　大馬路二三八號　電話二二四六一

粵建設公債改十二月一日發行 抽簽付息期亦更改

（十月廿二日南京電）粵省府因廿四年粵建設公債，原定八月一日發行，現延辦未及，呈請政院改十二月一日發行，幷將付息日期，由一月及七月末日，改爲五月及十一月末日行之，抽籤還本日期，亦由一月及七月十五日，改爲五月及十一月十五日舉行，院交財部核議，財部呈復院，似應准予照辦。

察勘三省代表明日出發 預定一週勘竣

（十月廿二日九江電）察勘三省界之內部，及贛鄂皖省代表張恂等十八人，廿二日午後舉行首次會議，決定廿四日晨乘小火輪，先至上游鄂贛交界，繼往皖贛交界察勘，江北三省界線，犬牙相錯，自馬華堤至同仁堤，長約二百公里，此次察勘，預定一週竣事，至劃界辦法、三省代表、表示察勘後、再交換意見、

浙荒山荒地 約二百餘萬畝

（十月廿二日杭州電）浙省府調查全省各縣市荒山荒地面積，除奉化一縣未報外，合計荒山二百五十萬一千餘畝，荒地十三萬三千餘畝，

網球友誼賽 林望蘇勝黎廣駿

（十月廿二日上海電）馬來亞網球代表左手大將林望蘇，廿二日應陳其浩之約，下午三時，與粵名將黎廣駿作友誼賽，惟以動身在即、僅賽一盤、以六比三獲勝、旋舉行男女混合双打，黎廣駿、李飛莉、對陳其浩、謝妮莉、李謝均馬來亞女選手、球藝不弱、黎李以六比四、七比五、勝陳謝、

滬平線航機 改飛行期

（十月十二日上海電）滬平綫航機，自廿一日起，其取道南京不經海州者北上機，改每星期三六飛行，南上機改每星期四日飛行，至于經南京而取道海州者，改於每星期一北上，翌日南下，

蘇省會人口 十九萬餘

（十月廿二日鎭江電）蘇省會人口，據公安局最近調查，爲十九萬二千九百五十八人，

滬分行停業 華業銀行

（十月廿二日上海電）寧波路華業銀行滬分行，廿二日停業，該行於民廿三年一月開業，資本總額一百萬元，

浙省府決變更辦法 公務員捐俸助賑

令公務員學生加入航空會

（十月廿二日杭州電）浙省府奉行政院令知，各地方公務員捐俸助賑辦法廿二日經省府會議議決，因本省地方公務員薪額，較中央爲低，又復減折支給，迄難維持，上年災賑扣俸六月期滿未久，此次如於兩個月內扣發半數，公務員生活，不免發生影響，擬酌分五月攤扣，其薪額在五十四元以下者，每月扣捐一元，扣足五月爲度，以期兼顧，省府廿二日通令各機關、學校、各公務員學生，應一律加入爲浙江航空分會會員、

課程標準討論會決定兩項重要問題 減少教學時間減輕學生負担

（十月廿二日南京電）教部中小學課程標準討論會，廿二日上午續開，小學及中學兩組，分組討論，議題各有六項，正午散會，下午續開大會，王世杰，段錫鵬，均參加，由部長主席，顧樹森及楊振聲相繼報告，討論結果後，即散會，據悉此次會議，對㈠減少教學時間，㈡減輕學生負担，已有決定，但會議結果，僅貢獻教部參攷，課程標準如須修改，俟明年暑假始能公布，

宋漢章返國 赴日考察經濟

（十月廿二日上海電）赴日經濟考察團團員宋漢章、偕秘書王月亭，廿一日乘上海丸先返國，廿二日晨到中國銀行辦公，並謁宋子文，又實部中央工廠檢查處科長王瑩同輪抵滬

公務員考績 年底起實施

（十月廿二日南京電）考試院廿二日開院會，通過考績法施行細則，即呈國府公布，以便於十一月一日起施行，關於公務員考績，銓部劃正積極準備，決自本年年底起實施，

湘光復紀念

（十月廿二日長沙電）本日爲湖南省光復紀念日，黨政各界，上午八時，齊集省黨部，舉行紀念大會，各市商店住戶，一律懸掛國旗，以誌慶祝，

捷國慶將來臨

（十月廿二日南京電）廿八日爲捷克國慶，捷使費哲爾，于是日午假國際聯歡社宴我各界聯歡、

鹿角酒店

五樓　經濟房間　三大特點
時租每點壹毫
日租減收伍折
月租格外相宜

亞比羅

一毫二毫商店
新到大帮各種貨品價格俱是一毛二毛歡迎各界惠臨參觀
▲舖在香港德忌笠街一號C
▲九龍支店彌敦道二二一八號

招請男女接告白員

現出版精美刊物欲聘請代接告白員負責代接告白佣金四成不拘性別以富有告白經驗者爲合格願就請于每日上午十一時至一時下午二時至四時到華人行五樓萬國出版組面商電話二六一九零

嗚謝 先施人壽保險公司賠欵快捷

先父麥錦棠曾在先施人壽保險公司投保壽險不幸於日前因病身故當即馳報該公司蒙派員查確立將保欵如數賠償足見該公司資本雄厚信用昭著感激之餘特登報鳴謝

民國廿四年九月十七日　棘人麥榮燊泣啓

BKS

外交談話進行中
南路意軍又佔達格玫萊鎮
亞軍已失達鎮哈拉爾城恐將不保
意軍源源南運上週杪又有萬六千人開往前綫
亞皇將出發督戰禁衞軍前鋒開台西
亞教會當局命教徒禁食三日以祈禱亞國獨立

（十月廿二日亞國蒂格里亞省前綫電）意軍攻佔達格玫萊鎮之後、適値大雨、意國飛機在低空飛行、向亞軍擲彈、亞方損失極重、達海萊鎮拔海二百公尺、居高臨下、控制通哈拉爾三大道、爲亞軍重要防禦地、且爲其後方兵站、該鎮陷落、實爲意方軍事上之一大成功、據軍參司宣稱、攻佔達格玫萊鎮、係採意軍司令格拉齊亞尼前在里比亞戰爭時所採取之戰畧、以大軍乘虛而入、一鼓以下之云、

（十月廿二日羅馬電）此間接到消息、謂意軍在南路勝利、佔領建格玫萊鎮地方、均睿欣喜、照軍事家意見、謂該處于軍事上實爲重要、蓋可使格拉齊尼亞將軍所部、佔領哥希一帶、因此項戰畧、將可使意屬索馬利蘭軍隊、攻破亞軍之防衞、計亞軍現有兩大隊向哥拉海進發、一隊由拉斯彌斯保將軍所領、由哈拉爾沿河而進、一隊由西南方沿威庇斯庇利谷而上、此隊由拉斯地斯杜所統、彼爲亞皇之婿、意軍計劃爲謀將在哥拉希駐紮之亞軍包圍、迫其向哈拉爾之北退却云、

★一說北路軍駐地調查 進攻瑪加爾說不確★

（十月廿式日阿杜亞電）在以里特里亞邊（北路）附近之意軍、現分駐如下、汕甸尼將軍所部現集中於德加斯之東、及亞狄革勒特一帶、由庇路利將軍所統領之士八軍、則駐宴地斯與地方、馬拉域架將軍所部、則駐於阿杜亞附近、據探察機報告、謂阿軍大隊駐馬加利附近、阿杜亞亞軍、共得長鎗一萬枝繳與意軍、同時波諾將軍又以意國名義、發出証書與泰忌利省之紳已釋放奴役、計該省人民、十萬八工中、爲奴役者佔百份之十伍份、或廿份、其中多爲平常侍役、由主人供以食宿、及每年衣服一套、意當局今畧發回補償費與其主人、而將彼等釋放、料各奴役雖被釋放、但信彼等將仍留該省、

（十月廿二日亞京電）自古福柴降義後、亞京與北路陣綫之電話交通卽中斷、今日始經修復、刻在阿杜亞區抵禦意軍之寨育姆、由電話中報告亞皇、意軍已將前鋒向後移動、刻在聯接間克遜、阿杜亞、阿特格拉特三地陣綫、任從事鞏固其陣地、按前傳意軍前哨現向瑪加爾城進發、今始悉不確云、

×一亞禁衞軍開赴台西 兵妻素衣羣集宮前一×

（十月廿一日亞京電）今日侵晨禁衞軍前鋒一千五百名、由此出發、將經一百五十哩之路程而赴台西、彼等將分成若干小隊、分三路前進、禁衞軍兵士、皆體魄魁梧、服裝一若英兵、亞軍共一萬式千人、內有騎士三千、日中時皆集於俯視亞京之山巔、然後分兩縱隊逦進發、該地將爲北路亞軍之大本營、另一縱隊開往亞京正北之谷建省、軍中所需諸物、皆分批隨行、意機今已飛低離亞京六十哩內之天空、故軍隊與輜重之出發、皆分爲若干小批、蓋防敵機阻撓前進、禁衞軍之由亞京出發、衆視爲亞皇將親赴前綫之豫徵、

（十月廿式日亞京電）亞皇御前視軍、全數已開往地斯城、亞陸軍大臣現暫在地斯城設立大本營、隨乃開往前線、目下軍隊甚多駐於亞京、以候亞皇之出發前方、但何時起程現在未定云、

（十月廿式日亞京電）亞皇御前軍數千人、配足軍機、幷有紅十字隊員等、昨已由亞京出發、各軍士之妻羣集亞皇宮前、均穿白衣、而各士兵則穿黃斜制服、號角一鳴、第一隊卽由比國將官統率、由京出發、軍隊出發時常噪雜、阿軍出發則幷無噪雜聲、因各人均赤足云、

意軍攻亞（糜）費甚巨

（十月廿二日倫敦電）羅馬與巴黎間現雖進行終止意亞戰爭之外交談話、但意軍由那不勒斯開往東非者、仍未稍巳、上週內、有一萬六千人開往前綫、那不勒斯今尙有輪船廿艘正在裝兵、意國於攻亞戰事、糜費甚巨、據意財部昨晚宣佈、僅在開戰前叁個月內用去之欵、已逾英金式千式百萬鎊、昨會議宣布、意國非常備軍佔據鄂加丹陣綫之達格玫萊鎮消息、已使意屬索馬利蘭總督格拉齊亞尼所指揮之亞國南部戰事之疑團、爲之半釋、據此消息觀之、南路意軍陣綫、未若衆料之追近哈拉爾 其陣綫約自英屬索馬利蘭邊之杜庫、經著名水地傑洛古比而達英屬根雅邊界之杜洛爲止、

亞京敎士鼓吹抗敵

（十月廿一日亞京電）意國方面雖宜傳蒂格里亞省敎士、紛紛向意軍輸誠、然亞京敎士則竭力鼓吹抵抗意軍、此間各敎堂均舉行講演、宣佈亞軍英勇抗敵、亞國獨立、有所防衞宗敎信仰、亦可賴以保障、回敎徒雖爲數甚少、亦參加禱告、敎會當局下命各敎徒、禁食三日、以祈禱亞國獨立、至意國方面、亦知宗敎關係亞國極爲重要、故意國並未在阿克遜城投彈、傳聞意軍佔領阿克遜城後、現正募集大宗捐欵、與修各處敎堂、藉以籠絡亞國人心云、

和解聲中傳英準備
撤回地中海兩巡艦
英海長謂撤艦在技術上並無阻碍
惟意聲言外交談話乃屬普通性質
謠傳意亞暗中進行談判

（十月廿一日倫敦電）艾登自日內瓦返此後與首相包爾溫會談甚久、聞艾登堅主英國應完全忠實履行國聯之政策云、又本日午後內閣英員會開會時、海軍大臣孟賽爾宣稱、英國撤回駐地中海最大巡洋艦雀特號與囊號、在技術上幷無阻礙、蓋法國覆文已允許遇英國海軍遭意攻擊時、法國願援助英敵也、開撤回巡洋艦一事、或將於明日國會開會時、由外相賀爾正式宣佈云、

（十月廿一日羅馬電）據政界發言人謂、現進行之外交談話、乃屬普通性質、其用意僅在釋明一切、並無提出解決意亞爭案之實際問題云、

法所提辦法 料意必贊成

（十月廿二日羅馬電）意大利情形、料必贊成賴伐爾關於意亞爭案提出之辦法、其法爲八月叁國在法京會議時、艾登所提出者無異云、

（十月廿二日羅馬電）和平解決意亞糾紛之事、現進行頗急、其原則乃根據九月艾登之提議、其法將爲使亞國本部與邊界各省分別清楚、意國方面之意見、以爲此問題若能作爲歐洲以外之事討論、將更爲易於調解、意亞政府開已開始商議、至歐洲現[illegible]

英使照會意政府
英屬施用中立規程
意艦船泊英屬港口不得逾廿四小時
辦燃料糧食以可達一意屬口岸爲度

（十月廿一日倫敦電）外相賀爾頃訓令駐意大使德魯蒙照會意政府、聲明意國軍艦及補助艦之在英國各殖民地港口者、應遵照一九零七年海牙戰時中立公約所載明之規則辦理、因此凡屬意國軍艦、以及裝運軍隊及軍火之任何船隻、停泊英屬港口、均不得逾廿四小時以上、且僅准在各港口裝載所必需之燃料、以足供駛抵最近意國港口爲度云、

（十月廿一日倫敦電）駐意英使德魯蒙、今日午後往見意相墨索里尼、告以英領土及英埃屬之蘇丹、已決定施用一九零七年海牙公約所載之中立規程云、任此照會後、意國船隻裝載軍隊軍需軍火或食水前往東非者、停泊於英屬口岸、不得超過廿四小時、且此等船隻僅許採購若干燃料食糧、以可達一意屬口岸爲度、已有此同樣決定、據倫敦官塲宣稱、海牙中立法之實施、此法適用於雙方交戰國、不過亞國未有船隻、故亞國不受任何影響、意亞在名義上幷不宣戰、但英國以爲不宣之戰、不應較宣戰者獲更優惠之待遇也、英國已以此項決議、通知法政府、

英法意談判 短期難解決

（拾月廿二日倫敦電）政界人士以爲關於亞比西尼亞問題之談判、現雖已在進行中、然在最短期內、恐難解決、聞意政府所提出解決意亞爭端之最低條件、但半官人士則信意相現正考慮英法兩國之異議、不久或可再提出新建議云、半官人士幷希望談判可繼續進行、但以爲在本年年內、恐不能解決、惟就目前形勢、國聯逐步實施制裁之結果、或可逼迫意國使其逐漸削減其所提出之要求、至國聯則對一切方案、苟爲英意亞三國所同意者、自亦必樂于接受、諸傳意亞兩國政府、暗中進行談判、可見意相亦幷未將亞皇置之腦後也、

情形、不如前之緊張、消息已傳至東非、故料此爭案不久卽可得解決、而向國聯會呈報、駐意英大使德魯蒙與墨索里尼會談、其情形比之公報所言者將較爲切確、關於彼兩人談話後、聞英國不久卽將地中海艦隊調去、意國亦將部份調回、惟此事意政府仍未有切實決定、照一般人意見、則以英艦由地中海撤退、將較易於意軍由里比亞退出云、

傳英召集
海軍預備會
定期十二月首週
將向簽約國要求二事

（十月廿二日倫敦電）聞英內閣已定於十二月第一週、在倫敦召集海軍預備會議、屆時聞僅將向華府倫敦兩海軍條約之各簽字國、要求下列二事、㈠訂結協定、由簽約國約定、預先互相通知海軍造艦程序、㈡訂結特種協定、限制各種艦類之噸位及炮徑、聞日本反對第一種協定、但接受第二種協定、此外意國取何種態度、亦尙未明瞭、但自近日英意外交關係和緩後、衆信英意間關於海軍問題之談判、當可易於進行也、

國聯一旦失敗
英將發生不幸影响
目前各國皆處于危急關頭
英前財長對法記者發表談話

（十月廿一日巴黎電）英前外相奧斯丁張伯倫、對法記者發表談話如下、無論何國在目前均處於危急關頭、蓋今不僅意亞間之爭執而已、國聯一會員國、不顧莊嚴之約束、而施行侵畧行爲、此實有關各民族之前途、今是問題爲何、卽歐洲國際法是否存在、國際法是否僅爲各國自身之利益而存在是也、至于制裁、其惟一目的、乃在停止戰爭、促成和平解決、蓋制裁之結果、足以使談判復開、總之、吾人之一般行動法制、卽在靜待時機、以作決定、吾人之一切決定、不僅尊重吾人之簽字信守國聯之盟約、吾人對洛迦諾條約所作之保障、實與英國數世紀來最穩固不變之外交原則相吻合、吾國曾爲荷蘭獨立而參加最長久之戰爭、一九一四年吾國復因履行保障比利時中立之條約義務而大戰、今吾人之於洛迦諾條約、亦猶當年之於比利時中立條約也、君其語法人曰、國聯倘一旦失敗、將使英國一般態度、起不幸之反响、幸法人其愼之云、

禁軍火往意大利
比伊等國通知國聯已實行

（十月廿一日日內瓦電）國聯秘書處、頃復接得比利時、伊拉克加利亞、愛沙尼亞、挪威等國正式通知、已實行禁止軍火運往意國、並同時取消對亞禁運軍火之命令、

英國會復開
昨討論國際情勢
各要人將發表言論

（十月廿二日倫敦電）英國會定今日復開、此爲總選舉以前最後一次之集會、今日討論國際情勢時、有多人參加辯論、首由外相賀爾發言、追述八月間國會休會後時局進展情形、然後工黨新領袖阿特里與自由黨領袖薩繆爾、將繼續致詞一番、討論約須叁日之久、政府方面發言者、則有財相張伯倫、樞密大臣麥唐納、及閣員艾登諸人、首相包爾溫、預料將于星期四夜作結束辯論之詞、其他要人之將發言者、爲前外相奧斯丁張伯倫、前相勞合喬治、前財相邱吉爾、前海相阿梅立、前工黨領袖藍斯白雷、及工黨克利浦與梅克斯頓等、此次會期僅有四日、第四日行閉幕禮、

（十月廿二日英京電）因國會現在行將討論意亞爭案、首相包爾溫目下幾每日均與各黨要領會商、幷商諸各閣員、晨早即與海軍大相商見云、

意絲傾銷
日人極關懷

（十月廿二日東京電）日本絲業家對於意國因急於需欵、將絲業大抛賣一事、極爲關懷意國多向南北美洲抛賣云、

（十月廿二日東京電）農務部宣佈、意國雖强迫將生絲運出口、但於日本絲市仍無甚影响、意國生絲出口爲本年約五萬包、比較亦少於日本百份之十份云、

日財政情形
未許樂觀
日財長之警語

（十月廿二日東京電）日財政大臣高橋、於今早內閣會議時、向衆警告、謂切不可樂觀日本財政情形、日對外貿易果然增加、商務定因之興盛、但仍不能謂爲樂觀、現在應減少發行公債以應預算案不敷之數、必須從事穩固國家財政情形云、

黃金運美

（十月廿一日紐約電）今日各處裝船運美之黃金、共値叁百四十二萬一千元、其中來自法國者、値叁百萬元、荷蘭五十二萬一千元、自九月九日起、裝往美國之黃金共値四萬一千五百萬元、其中已抵美者達三萬五千五百七十萬元、

遇風船員
卅七人失踪
恐已葬身魚腹
德船又發現

（十月廿一日倫敦電）昨在多爾塌海濱外七百哩遇狂風沉沒之格拉斯哥汽船伐爾杜里亞號、其海員卅七人、曾于船沉之前、分乘數小艇逃生、雖經多船搜覓、迄無踪跡、恐已葬身魚腹矣、又瑞典船比拉號、亦于昨日狂風中、在愛斯托尼亞西濱擱淺、船員等十三人希圖登陸時、亦遭滅頂之禍、初傳失踪之德船歐瑞爾特號、今日已駛入不來梅哈芬港、

美擬減公債
至少二萬萬元

（十月廿一日華盛頓電）美財部擬於明年三月間減輕公債至少二萬萬元、國內各公司、現鑒利潤前爲豐收所得稅亦可較往年爲多、當道謀以所得稅之收入、收回到期之債券、蓋若干短期債券、將於明年三月間期滿云也、

英上院工黨議員集議
推史賴爾爲新領袖

（十月廿一日倫敦電）上院工黨議員、今日在倫敦集議、一致決定舉史賴爾爲上院工黨領袖、以繼彌森壁之職、史氏乃倫敦市議會主席、帝國經濟委會會員及全國工黨執行委員、

占森病危

（十月廿二日倫敦電）前愛爾蘭統一黨領袖占森勳爵、年八十一、爲英國政界有名人物、近年來息影鄉間、數月前因體虛患病、據昨晚消息、病勢危篤、

滬提倡國貨合
請改幣制

（十月廿二日南京電）滬提倡國貨大同盟委會、前呈政院、請改革幣制、幷輔呈緖附成原著貨幣十講、請採擇施行一案、現悉政院已交財部及全經會參考、

魯將取銷
連索兌現法

（十月廿二日濟南電）財廳頒布禁止現銀出境、幷限制兌現後、市面金融大見活動、流通現金增百餘萬元、現以土產上市、將取銷連索兌現辦法、

湘省府通過
三機關規程

（十月廿二日長沙電）湘省府本日常會、通過湖南省合作事業委員會組織規程、二十四年度多令徵工服役實施委員會組織規程、湖南省管理醫事人員及醫院規則、

華北經濟協會
政府未預聞

（十月廿二日南京電）華北經濟協會、業已成立、據悉該會性質純粹爲人民組織、政府毫未與聞、

土地抵價劵
蘇擬定發行法

（十月廿二日南京電）蘇省府擬具發行征用土地抵價劵辦法草案、呈政院轉請中政會核示、院先交財部核復、

有吉無期赴京

（十月廿式日南京電）日使有吉明、雖擬月底來京、但日期未定、且未電外部、約定謁汪日期、

中日兩國經濟提携
詳細辦法尙未擬訂

（十月廿二日南京電）中日經濟提携、日方傳決由滿鐵會社負責、據外部悉、大致以民間爲主、其詳細辦法、俟我經濟考察團歸國陳述意見後擬訂、

（十月廿式日上海電）赴日經濟考察團團員陳光甫廿四日亦可返國抵滬、

意使今日南下

（十月廿式日北平電）意使羅亞谷諾、定廿三日晨南下赴京、

蔡勁軍等晉京

（十月廿式日上海電）蔡勁軍、楊虎、余銘、廿式日晚車晉京、

繆秋杰抵重慶

（十月廿式日重慶電）新任川鹽運使、兼鹽務稽核分所經理繆秋杰、昨抵渝、卽赴鹽運署接洽接收視事、

任鴻雋赴上海

（十月廿式日成都電）川大校長任鴻雋、定廿三日乘歐亞巨型機飛京、轉滬、中華文化基金董事會、開謝作民亦擬廿三日飛京出席全會、

萬福麟返保定

（十月廿一日北平電）萬福麟、廿式日晨返保定料理軍務、

孫科等昨晉京

（十月廿二日上海電）于右任、孫科、關素人、廿式日晚十一時車晉京、

夏光宇等抵京

（十月廿式日南京電）粵漢計劃會主席夏光宇、專委馬廷燮、視察粵漢沿線已畢、中旬由港返滬、廿式日已抵京、向鐵顧報告

長岡離津返瀋

（十月廿式日天津電）日遞信省電信課課長長岡、日前來津訪晤津電報局長王若信、對日文通報、有所商洽、事畢、廿式日離津返瀋、

傳作義赴包頭

（十月廿式日歸化電）傳作義夫婦、廿式日赴包、爲辦國母祝壽、並晤王商綏西防共事、當晚卽返綏、

駐青日領飛滬

（十月廿式日青島電）駐青日總領田尻、廿式日午乘鄆航機飛滬、訪晤各武官、有所報告、並請示、出席行將開幕之華北總領會議、聞田氏將由滬飛津、

守島昨日赴津

（十月廿二日上海電）日外省東亞局課長守島、廿二日晨乘靑島丸赴津、

收銷川地鈔
已達二千五百餘萬
未收銷只六百餘萬

（十月廿二日重慶電）川地鈔收銷情形、據息、成渝萬三地中央銀行、近已收銷二千五百餘萬、倘餘六百餘萬、準可於十一月廿日起、限期前收銷完畢、

糧食缺之
川匪竄滇邊長官汎
各縣官民已嚴密戒備

（十月廿二日成都電）軍息、竄據興文屬甑霄寨之余匪澤鴻、近因該處山高氣寒、糧食缺乏、凍餓死者日多、特改變方針、逃竄至滇省邊地長官汎一帶、惟長官汎距敘永及興文各縣、近在咫尺、官民戒備仍異常嚴密、

貨運有起色
膠濟路

（十月廿二日濟南電）沈鴻烈、葛光庭、廿二日晨由青來濟、晤熊斌、葛談、膠路貨運有起色、日入約四萬元、減低票價、日卽將實行、惟限於短途、

定今日赴漢
日經濟考察團

（十月廿二日太原電）日駐滿谷參事官、廿二日由津飛抵幷、日經濟考察團在此事畢、定廿三日赴漢、

已編配完妥
察新保安隊

（十月廿二日北平電）秦德純廿式日語記者、來平保陪宋哲元赴察、但日期尙未定、察東新保安隊已編妥、開入駐防、地方甚安靜、

高德葛
任香港總督

（十月廿式日倫敦電）官塲消息、高德葛爵士、已被任爲香港總督、俟現任港督貝璐十式月間解職後、卽將履新、高德葛爵士年五十一、一九三三年起、任海峽殖民地僑務官、閱氏久居馬來、屢膺要職、曾發表關於馬來事件之著作、一九三式年受勳爵

欲補身體進牛奶
克寗乳粉便利多

交際塲中、或竹戰、或跳舞、要在心力强健、欲圖補養精神、非進以滋養之牛乳不爲功、克寗乳粉既佳美又便利、克寗乳粉、爲粉形之純潔鮮乳、補質均勻、消化尤易、粉一水七、交融立成、用如所需、毫無耗費、

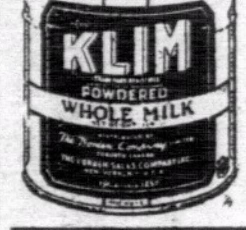

總經理禪臣洋行
各大商店均有出售

文安教授西樂
用最新發明音樂教授法能引起學者有興趣使其速於成功並能奏中樂曲
地址般咸道列槃台一號樓下

前夜忽起大風

鹽河大堤潰決數丈

徐北災區瘟疫人民坐待斃命

東灌各縣趕築防黃大堤

（十月廿二日徐州電）灌雲鹽河水勢、雖見降落、昨晚忽起大風、堤身坍塌、縣城西門外戴口、潰決四丈、許縣長督率城廂人民、漏夜搶堵。

（十月廿二日徐州電）徐北銅沛一帶微湖西岸三百餘村、仍處澤國、災民飲食胥取濁流、現當秋令、瘟疫大作、無法診治、坐待斃命、慘狀不堪入目。

（十月廿二日徐州電）郝國璽專員、電令東沭各縣長、以各縣防黃大堤、旣經全縣征夫趕築、務求工程完固、足禦狂瀾、將來完工以後、民夫歸去、此項大堤、如若無人負責守護、及不準備搶險、難免不生危險、亟應先行統籌、以期穩妥、各縣奉令後、紛籌分配負責守護。

（十月廿二日清江浦電）六塘在泗陽穩大潰決後、水流直向東北衝進、該縣在遙堤上所築套堤、長約三十里、今均完成、惟西境現又出險、黑泥溝一帶、地勢低窪、水流湍激、無法搶護、淹沒十餘村落。

（十月廿二日清江浦電）裏運遞來丙寶應樓灣壩啓放、水可洩入寶應、白馬諸湖水位、已趨平穩、清江閘現存水二丈五尺叁寸。

格堤潰決

僅淹一村

（十月廿二日濟南電）李升屯殖埝裏頭十四日開工、現趕做石護岸、不日可竣工、城格埝北首、溜勢已殺、口門微見落、內水落二十寸、惟各仍危、省府廿二日例會、發給堤搶險費一萬元、張含英廿二日到董庄、視察城格堤潰決後口門情形、城縣長電告、格堤潰決、僅淹後杜庄一村、被淹災民八十五名、濟紅卍字會、已派員前往急賑、並散棉衣、

冷寨堤（埝）隨修隨塌

東明縣城形勢甚危

（十月廿二日保定電）據某河工人員談、冀黃河、因連日陝甘大雨、龍門水漲、及受臨濮口門抽吸影響、致南岸弍叁各段工情突變、險象環生、南叁四兩段交界處冷寨、本爲險工、新修埽、隨修隨塌、該處大堤、距東明縣城、不及廿里、形勢甚危、現除各段河工人員、及東明縣長、晝夜督夫上堤搶搶外、建廳特于廿二日、派技正喬辛瑛、于廿二日馳赴各段視察實際工情、一面并請省府、另籌的欵、備充險工之用、但現魯李升屯附近段、已被沖刷、恐荷澤工情、又將嚴重。

漢工程局

建堤

工程費二百餘萬 徵集民夫八萬人

（十月廿二日南京電）全經會水利處顧問蒲德利、科長汪胡楨、廿二日下午、由漢乘機返京、當赴會報告漢行經過、據稱、席德炯長江漢工程局後、即首先注意襄河堵口事宜、幷擬計劃三種、請全經會派員前往參加意見、余等抵漢後、當將該局所擬計劃、逐一審核、幷邀請在漢各關係機關、代表從長討論、僉以其中所擬於鍾祥羅漢寺至臼口間建遙堤計劃最妥、一致通過、該項計劃、計需工程費二百四十餘萬、現江漢工程局一面已將該項計劃圖表、呈送全經會核准、一面派員往鍾祥工次籌備、擬自鍾祥、天門、京山、等縣征工八萬人、定十一月一日開工、

孔祥榕赴滬

（十月廿二日南京電）黃水會副委員長孔祥榕、於廿二日下午、乘車赴滬、俟在滬將四省堵口會議經過、向孔祥熙、秦汾、報告、幷對堵口經費有所請示外、即來京轉魯、會同韓復榘視察董莊堵口工程進行情形、

武長株萍路

黨務特派員辦事處

改爲粵路黨務特派員辦事處

（十月廿二日漢口電）粵漢路全綫、即將通車、關于黨務指導權限、亟應劃一、經中央常會通過、將原定武長株萍路黨務特派員辦事處名稱、改爲粵漢鐵路黨務特派員辦事處、聞該處刻已奉到印信及命令、日內即正式公佈新名稱、幷啓用印信、

陳繼承閱兵

（十月廿二日漢口電）警備司令陳繼承、廿二日上午八時、赴警旅檢閱、事先由旅長沈澄調集所部、齊集警旅操場、陳戎裝率隨員到場、先舉行檢閱式、巡視後、訓話大意、爲申述軍人對國家對社會責任之重要、應遵照蔣委員長之訓示、勤愼與勤務、嚴守軍紀風紀、以惟警譽、

林翔撫恤案

國府已核准

（十月廿二日南京電）林翔撫恤案、業經銓部擬定、呈經國府核准、照公務員恤金條例第九條、第四欵辦理、

美陸長入京

（十月廿二日上海電）美陸長偕隨員九人、廿二日晚車赴京、

（十月廿二日上海電）美陸長廿二日晨檢閱駐滬第四團海軍陸戰隊兵、晚六時、美海軍陸戰隊官佐、在海防路團部開盛大歡迎會、八時十五分、又應美總領克銀漢歡宴、晚車由詹森陪同入京、

南昌市

防空演習

昨正式舉行

（十月廿二日南昌電）本市防空演習、廿二日正式舉行、各街道軍警密佈、假設敵機若干架、自晨至夜、向市空作三次進襲、晨爲空中戰鬥、與交通管制、交通斷絕兩小時、午後、演消防、晚演燈火管制時、全市黑暗、僅聞飛機軋軋、砲聲隆隆、與照空燈相映、

聯運會議

昨在滬開幕

（十月廿二日上海電）京滬滬杭甬路局、邀請沿綫各交通機關、舉行水陸聯運會議、廿一日晨開幕、到內河各輪船公司、各長途汽車公司、京蕪鐵路局、中國航空公司、中國旅行社、等代表廿餘人、鐵部亦派聯運處副處長楊誦清出席指導、由兩路局長黃伯樵主席致詞、楊誦清致訓、各代表演說、午、路局邀請各代表歡宴、午後開大會、討論提案、廿三日晨繼續開會

皖各縣保甲

限十一月內辦竣

（十月廿二日蕪湖電）皖省府重行規劃整理各縣保甲、肅清邊區零匪、限十一月內一律辦竣、十二月派員抽查考核、屆時如辦不澈底、定從嚴懲處、

川撤砲兵部

（十月廿二日成都電）川善後督辦署、爲減少開支、特令將廿一軍砲兵司令部撤消、

（憲）草修正案

立院明日審議

總統省長任期限制 聞不在憲法內規定

（十月廿二日南京電）立院定廿四日下午二時、召開臨時院會、審議憲草修正案、孫科、傅秉常、等均定廿二日晚由滬返京主持、修正之憲草、除已刪併爲八章外、條文數目、亦經刪減卅條、新增一條、現餘一四九條、刪減之條文、多係被刪之財政軍事兩章內所原有、及其他未刪各章內、類似施行法之條文、新增之條文、係規定憲法中、應規定之施行事項、必要時另以法律定之、據關係方面息、此次修正之原則、及附件而刪除保留者、又係經過立院三續程序所通過、新增者、僅一條、亦係遵照中央修正原則所新增、預料院會審議修正案時、恐祗作立法技術上之修改、頃又據消息靈通者言、修正案爲使國家根本大法內、不應有類似施行法之條文計、已將總統、副總統省長、等被選任期之限制、不在憲法內規定、

中航公司

滬蓉特快機

機件忽有壞 改今日西飛

（十月廿二日上海電）中航公司滬蓉特快機、廿二日晨由龍華出發、午後三時卅五分可抵蓉、

（十月廿二日南京電）中航滬蓉特快班飛機、廿二日由滬抵京站後、機件忽有阻、須回滬廠檢查、故未西飛赴蓉、仍折回滬、決廿三日由滬正式西航、

法學會

聘名譽理事

（十月廿二日南京電）中華民國法學會、于廿二日開首次常務理事會、出席居正、覃振、焦易堂、茅祖權等、主席居正、議決㈠通過理事會組織章程、及各省市分會組織章程、㈡加聘李煜瀛爲名譽理事、㈢加推孔祥熙、謝冠生、爲常務理事、

龍雲宴劉震寰

（十月廿一日昆明電）劉震寰、鄧鏡寰、王季文、十七日由粵抵省後、曾數謁龍雲、廿日晚、龍在省府設筵、爲劉氏等洗塵、並邀尹明德、衛生署顧問斯丹巴、駐滇英美法等國領事、省府委、省黨指委、各廳長、各機關長官等、共五十餘人陪宴、

賑災公債

增加債額案

政院昨會議通過

（十月廿二日南京電）發行賑災工賑公債、經中政會議、將債額增爲二千萬後、財政部將原擬條例重准修改、送行政院核議、廿二日晨院會、已提出討論、照案通過、債額仍爲二千萬、卽送中政會議、

（十月廿二日南京電）行政院廿二日晨八時、開第二三五次會議、出席汪兆銘、何應欽、陳紹寬、陳公博、王世杰、朱家驊、顧孟餘、陳樹人、劉瑞恒、馬超俊、列席褚民誼、彭學沛、鄒琳、劉維熾、徐謨、曾仲鳴、趙丕廉、俞飛鵬、主席汪院長、決議各案如次、

報告事項

㈠軍政部長何應欽、代內政部長陶履謙報告、奉交審查行政督察專員制度一案、遵經會同軍委會開會審查、經將內政部所擬行政督察專員公署組織暫行條例、酌加修正、謹檢同修正案、請核示案、決議、照審查意見通過、㈡財政部孔祥熙、敎育部長王世杰、鐵道部長顧孟餘、交通部長朱家驊、代內政部長陶履謙、報告、奉交審查修正舊都文物整理委員會組織規程一案、遵將原組織規程、逐條草論、幷加修正、謹檢同修正案、請驗核遵案、決議、修正通過、㈢財政部長孔祥熙、軍政部長何應欽、敎育部長王世杰、交通部長朱家驊、實業部長陳公博、衛生署劉瑞恒、賑務委員會許世英、報告、奉交審查鄂省廿四年度地方總槪算案、遵經擬具審查意見、請鑑核案、決議、照審查意見通過、

任免事項

㈠決議、靑省府秘書長王應榆、另有任用、應免本職、任命王應榆爲陝省保安處長、㈡軍事委員會函、軍參院中將參議劉志陸、張維璽、少將參議盧豐年、李維新、等四員、久未報到、請予免職、幷請任命余維謙、劉邦俊爲該院中將參議、高鴻綽、李鼐、爲少將參議、決議、通過、㈢軍事委員會函請任命陸軍少將沈久成爲陸軍一四零師長案、決議、通過、㈣軍事委員會函、武漢警備司令兼武漢警備旅長葉蓬、應免本兼各職、團長沈澄、參謀黃曦、另有任用、應予免職、又警備旅長一缺、以沈澄充任、請轉呈分別任免備案案、決議、通過、

討論事項

㈠外交部長汪兆銘、擬援照駐新加坡及駐巴達非亞兩總領事館、分別監督指揮駐英和屬南洋各領館成例、擬授駐東京城總領館、以監督指揮駐朝鮮各領館之權、請鑑核轉呈國府備案案、決議、通過、㈡代內政部長陶履謙呈擬各省市訓練初級地政人員辦法大綱草案、請鑑核公布施行案、決議、修正通過、㈢軍政部長何應欽呈擬陸軍限制條例草案及圖說、請轉呈公布施行案、決議、通過、諮立法院審議、㈣交通部朱家驊呈查簡易人壽保險法第叄十六條、規定本法之施行日期及區域、分別以命令定之、茲擬於本年十二月一日、在郵政總局暨京漢兩分局先行開辦簡易人壽保險業務、其滬蘇浙皖贛鄂湘各郵區、擬於明年三月一日起、酌量情形、分別先後辦理、請鑑核轉呈國府公布施行案、決議、通過、呈請國府公布施行、㈤國府訓令、發交察哈爾省廿三年度地方普通歲入歲出、擬定總預算書、飭院提出立法院核議公布案、決議、通過、咨立法院、

普考從寬取錄人員

分發辦法已獲核准

有曾任委任職二年以上經驗者 分發非邊省服務（爲）應學習一年

（十月廿二日南京電）銓敘部茲擬定高考從寬取錄人員分發補充辦法二項、普考從寬取錄人員之分發、亦內照辦理、業經轉呈國府核准如下、㈠凡依法從寬取錄人員、具有曾任委任職二年以上之經驗者、分發邊省服務時、得免除學習、分發非邊省服務時、應學習一年、㈡無前項曾任經歷、或經歷不滿二年者、分發邊省服務時、應學習一年、分發非邊省服務時、應學習二年、

京國民服務

十一月一日實行

（十月廿二日南京電）京國民勞動服務委員會、廿二日成立、通過水利計劃、及各組主任、十一月底準備工作、十二月一日正式工作、

世運選手

決定百名

（十月廿弍日濟南電）馬約翰、董守義談、廿弍日過濟赴津、參加世運選手、現已決定一百名、

渝防展會

定明日閉幕

（十月廿二日重慶電）蔡繼倫昨在重慶大學講演防空問題、渝防展會、定廿四日閉幕、蔡決于廿五日晨飛蓉、籌商蓉城防展進行事宜、防展品不俟渝閉幕後、卽由水道轉運入省

湘嬰兒比賽

（十月廿二日長沙電）省婦女會、本日在中山堂、舉行婦嬰健康運動大會、並舉行嬰兒比賽、

黔保安處

舉行三典禮

（十月廿二日貴陽電）保安處第一二團、今日在南廠舉行授旗、同時舉行教導隊軍官班開學、軍士班畢業、三項典禮、儀式隆重、

關內外

貨物聯運事

擬在津會談

（十月廿二日北平電）關內外貨物聯運事、原擬在平續商、頃因關外段代表小池等未來、擬在津會談、張水淇廿二日晨抵平後、下午卽赴津、

朱荃賡來粵

出席醫學會年會

（十月廿二日南京電）教部醫學教育會、派委員朱荃賡赴粵、出席粵醫學會年會、幷參加醫事教育會議、朱已定廿六日由京首途、

胡適昨赴上海

（十月廿弍日北平電）胡適廿弍日午赴滬、出席中華教育基金董事會、

冀單行法規編審會

商震請恢復 省府已通過

（十月廿二日保定電）省府廿二日會議通過、將河北省行政督察專員公署辦事細則、修正爲河北省灤榆薊密兩區行政督察專員公署辦事細則、又冀省府原設有單行法規編審委會、嗣經裁撤、商以省府改組後、定一切規章事繁、特將該會恢復、並制定組織規程九條、提會通過、嗣後對省府及委員會、暨各廳制定單行法規、均由該會編審、

報界聞人

戈公振昨日逝世

初患盲腸炎割後轉腹膜炎 遺體送請十字會醫院解剖

由歐歸來僅一週

（十月廿二日上海電）戈公振十五日甫由歐返滬、十九日偶感不適廿日移往虹橋療養院、經醫診斷患盲腸炎、廿一日下午五時一刻割治、六時手術完畢、經過尙好、廿二晨忽轉腹膜炎、午刻危篤、下午二時逝世、家屬遵遺囑、立將遺體送請紅十字會醫院、將患病部份作病理解剖、供醫學參考、解剖後當晚送中國殯儀館、定廿四下午三時大殮、戈氏江蘇東台人、享年四十五歲、民國二年、任有正書局編輯、兼時報編輯、旋任時報館編輯、創刊圖畫時報、及時報各種週刊、大受敎育文化界歡迎、戈氏服務時報達十五年、民十六年一月、出國考察歐美日本新聞事業、參加各項國際會議、並受國聯邀請、出席國際新聞專家會議、回國後、入申報任總管理處設計主任、廿一年、隨顧維鈞偕同國聯調查團赴東北、是年十月、與該團同輪赴歐、此行任中央通訊社駐歐記者、並受全國各地報界委託、出席在西班牙京城開會之國際報界會議、歷遊歐美及蘇俄等國、考察新聞事業、本月十五日、由海參威乘輪返抵上海、距其逝世甫及一星期耳、戈氏最近對新聞學尤多創獲、所著有（中國報學史、）（實用新科學）等書、並曾任各大學新聞講席、臨終時、猶向在旁友好馬蔭良、鄒韜奮、等言及、擬將中國報學史改作白話文、並增加材料、力求淺顯、期成更普遍之讀物、此志未達、深引爲憾、又謂蘇俄考察記已成八九、稿存行篋中云云、其畢生盡瘁新聞事業之精神、實令人起敬、遺孤實樹、年僅十六、肄業徐匯公學、戈氏遺言、除關于解剖遺體及遺著者外、最後深以身後蕭條、遺孤教養爲念、戈氏親友、現已成立治喪處、辦理喪葬及紀念事宜云、

川新任三軍長

定下月一日就職

（十月廿二日成都電）川新任三軍長、自發表後、定十一月一日就職、現廿一軍部仍設蓉、四十四軍部設縣竹、廿三軍部未定、

東羅城商民

多私運貨物

某方浪人保鏢 所經路線有二

（十月廿二日天津電）據確息、由北寧綫走私者、以榆關東羅城爲大本營、該城殷實商舖、從事私運者甚夥、每日成交至少兩批、每批三二百人不等、均由某方浪人保鏢、其所經路線有二、一繞城北角山去北戴河、一沿海岸而至秦皇島、再沿北寧路運平津出口、

先施麗蓮霜

（爲本膏命名宣言）

溯本公司創製此膏之初祇圖銷於南洋各地故招紙僅有西字而已但以其質味優良中外同賞不久竟能風行海內外用者因其無中文名字咸以西字膏相稱窃念國貨名品中文名字實不可缺茲特爲命名曰『麗蓮霜』並將中文名字印貼瓶上其側附印虎牌商標以防影射茲恐各界或有誤會用綴數言以明用意云爾

（先施化粧品有限公司監製）

南華日報
中華民國廿四年十月廿三日 星期三
(第一張)(第四版)

西南之唯一目的 在繼續保存兩機關
如目的可達自不願多生枝節 黃季陸等北上正爲商决此事
在粵召開大會與否須視此目的能否達到而定 所謂海外代表大會亦因此暫停進行

(廣州專訊)自五全代會期近，突有所謂海外代表一批，麕集廣州，繼又有召開所謂海外代表大會之消息，茲查該會原定本月二十日即可舉行，惟日前執行部忽又令飭該批人等，暫緩召集大會，且該批人名，執行部並飭屬嚴守秘密，禁止發表，同時通知各該人等，暫勿自出風頭，故直至現在，所謂海外代表者，仍未見出頭露面也，執行部之所以暫守秘密者，實有如下之原因，蓋所謂海外代表者，並非由海外各地選出，實未取得代表之資格，而祇係在所謂海外駐粵之團體中，由少數政客拉攏而出，凑足數十人，強指爲海外代表而已，此等冒牌代表，若一旦發表人名，必爲各地華僑黨員所反對，且在粵另行召開五全代會之說，近已沉寂，若先開一海外代表大會，又嫌過早，故在粵召開五全代會之事醞釀未成，所謂海外代表者，不如暫時偃旗息鼓，庶免弄巧反拙也，海外代表大會難產之原因概如上述，至關於五全代會問題，昨廿二日復得一消息，西南方面此次之所以別生枝節者，蓋恐將來中央召開之五全代會開會後，西南兩機關，或不能繼續存在，爲維持西南現局計，遂有在粵另行召開五全代會之說，以保留此兩機關，一切糾紛，均以此爲關鍵，如兩機關得以保存，西南之目的已達，自不必再持異議矣，現西南各中委已派出黃季陸麥煥章等北上，參加六中全會，向京中各委員商討此事，如京中各委員能担保在五全代會不提出撤裁西南兩機關案，則西南不在粵召集開會，如不能保障，則惟實行召集，粵方開會目的，祇在於此，其他提案及種種問題，不過爲表面文章，現在粵各中委正候黃季陸到京所商結果，一得覆電，即可决實開會與否也，又廿二日晨記者晤某政要，詢林翼中之出巡行期，據談、林爲中央委員之一，現粵方正擬另開五全代會，林於此會當有重要之工作，雖不能謂爲發動之要人物，而勸助進行，實不能免，故其出巡縣政行期，胥視此會之能否開成而定，但開會與否，則視黃委員到京磋商如何而决，現尚未知，開會雖需欵數十萬元，照粵省現在財政情形，本不宜再增此項支出，但爲西南整個之塲計，雖耗此巨欵，亦不得不爾云云，某政要所談如此，茲復錄載廿一日鄧青陽之談話，以作一證，鄧氏於昨廿一日西南執行部常會後對記者談稱，今晨執行部會議，並無特別案件討論，最近中央曾有電答覆西南當局，該電電文，俟提出明(廿二)日政務會議討論後，始可發表，此次黃季陸委員北上，計程已抵滬，但未接黃電告，將來六中全會開會時，此間各委員有自行願意參加者，可以自由出席，傳聞五全大會改期舉行，祇見諸報章，未有正式接到通告，至西南方面召開五全代表與否，尚未决定，俟體察時局情形再定，如中央允肯接西南主張，自不多生枝節，

市五全會代表 明日覆選
佛老作何感想

(廣州訊)廣州特別市黨部、選舉第五次全國代表大會出席代表，經依照中央所頒章則，飭令各區分部從速辦理初選事宜，茲查各區分部奉令後，已將初選代表定於昨廿二日全數到市黨部報到，該部現定廿三日常務會議决定覆選日期，如各項籌備，可能趕及，則於明廿四日舉行覆選，屆時假座大東路省參議會禮堂爲選舉塲，至代表北上期，則尚未定云

源源滙粵 中央賑欵
旅滬粵同鄉 獨捐一萬元

(廣州訊)中央賑務會撥發賑粵西北江各縣水災欵項、先後共滙到一萬五千元、業經由民建兩廳、分別支配、分賑各受災縣份、頃查中央賑務會昨(廿二)日復撥賑欵二千元到粵、現民廳以此項賑欵、當必源源而來、故俟達到五千元或一萬元之數、始行依照前定散賑辦法、通飭各縣到省具領、記者據民廳某員談稱、中央賑務會撥來粵省賑災欵項、連最近二千元，合計一萬七千元、閱此一萬七千元賑欵、均係各方所捐助、交該會轉發各省災區者、至中央發行之賑務公債二千萬、現尚未能開始、將來發行後、本省當領得八十萬元賑欵、又廣東旅滬同鄉、關懷桑梓、乃由同鄉會、捐集欵項大洋一萬元、匯交仁愛善堂代爲散賑、該同鄉會董事唐海安、已將欵交中國銀行轉匯、陳濟棠即函仁愛善堂派員接收、

汕案私梟 將解省處理
某國籍民則放

(廣州專訊)揭陽縣自破獲走私米荳一案後、私梟被捕多人、總部曾派軍法處長李景熙赴汕審理、現該案業已解決、除將號稱某國籍民之私梟六十餘名釋出外、而本國籍之犯人、刻仍審訊中、决定解返廣州處理、而李景熙亦已電告下星期即可動程返省云

廿三年度 粵省省庫收支决算

歲入六〇、二九三、六六五、八四
歲出五八、二六九、六七〇、三八

(廣州訊)廿三年度本省省庫收支决算統計如下、(歲入欵)田賦四、七二二、四三八、〇四、厘金五一六、三一七、三二、契稅一、四六五、〇四二、六九、當稅五〇四、四七二、七二、屠宰稅三、〇〇八、五九一、〇四、府商稅一一八、七五四、三四、船稅二五三、九二四、〇一、房捐二〇、七三〇、八一、營業稅一、〇一、九一三、九二、煤油販賣業營業稅三、九六六、五〇七、四二、船來農產品什項專稅、一七、九八五、二〇九、四八、各項稅捐四、六二〇、八六七、五五、地方財產收入五二九、一三〇、三四、地方行政收入一、〇五弍、三一四、八八、籌餉收入一四、六四九、四一二、三九、其他收入二七五、一二九、四〇、官業收入一、三三二、六六七、九二、九稱稅捐加二專欵四、二六〇、二三一、五七、合計六〇、二九三、六六五、八四、(歲出數)黨務費一、〇九五、七五五、七三、行政費七、六二九、二一九、八八、司法費一、六〇六、五三九、五八、財務費四、三九四、七三七、三六、教育文化費四、〇三六、五二四、三四、農礦費一、〇六三、三八五、一三、工商費五五、〇四九、五〇、建設費一一、四六二、〇五六、六一、協助費一、六七七、三三九、四三、債務費一、一四六、三四三、九五、財政特派員公署借欵二三、六七三、二四〇、三七、合計五八、二六九、六七〇、三八、

將設縣治 北江猺境
下月可提省府

(廣州訊)粵省北江、向多猺人居處、言語未通、風俗不同、省政府已設立猺民管理局、辦理猺境一切事件、該局業經成立、一委陳茂公爲局長專責辦理、最近又擬將大小北江猺境、設縣管理、已由民廳擬具辦法、呈省府核准後施行、猺縣成立後、即將猺民管理局裁撤、局長陳茂公改充縣長、此案下月間可由民廳呈復省府討論云

水利銀行 暫難成立
俟省府撥的欵

(廣州訊)廣東治河會日前接政治研究會通知、由省府指撥庫欵及向該會借撥庚欵、籌設水利銀行一案、原定俟該會委員會議决定辦法後、始會同施行、頃查治河會會議日期、經定明(廿四)日、至借撥庚欵辦法、聞因庚欵係由庚欵保管委員會管理、如何借撥須待派員徵得庚欵保管會允許、按期交付始再根據策劃實施、該水利銀行成立日期、總要待明年開會將辦法商榷、並候省府同時劃撥的欵、始能籌備、至水利銀行未成立前、治河會仍按照庚欵保管委員會、收息五厘辦法、但在本省放欵發展水利、仍須經治河會派員、測勘及隨時監督工程云、

總部特務營 改用新鎗

(廣州專訊)第一集團軍部直轄新成之特務第三第六兩營、原有之步槍多屬舊式、不適于用、該兩營自調東江潮梅分防後、槍枝須要犀利、日昨陳濟棠特將新式槍一大批發交該兩營潘黃兩營長點收、并由福安艦運汕轉給、

王又庸 返贛辦交代
定日內啓程

(廣州專訊)日前江西省府主席熊式輝、因爭鑛之權利問題、派民政廳長王又庸來粵接洽、經已多日、現王氏以所稟民政廳長、經中央另行派員接充、熊主席昨特將中央任命電粵、轉交王氏、并促其即日返贛、辦理交代、聞王氏接電、定今明日啓程云、

遂溪風災
損失總計

(遂溪訊)縣屬于本月七日夜颶風大作、海潮暴漲、該縣新築十字堤辛壬癸三字堤岸、受害最慘、所有岸內田畝、全被漂沒、人畜間有溺斃、縣長岑滌事後派員先後往勘崩決堤岸情形、及調查災况、所得情形、呈報省府民廳察核、茲錄如下、田畝淹沒共七千七百七十餘畝、溺斃人命共一十九人、塲屋一百九十七間、牛九十頭、魚船損失十艘、約値八九千元、

省營產物公開展覽
六個廠長分担演講各廠情形

(廣州訊)本省當局自建築工廠、興辦實業、業經先後成立六省營工廠、惟關於各廠之經營事業計畫、進行情况、產品成績等、市民多未明瞭、青年會特于廿四日起、敦請省營物總經理陳元瑛、及各工廠廠長、分期担任演講、同時并請各廠檢送出產樣本、在該會陳列、使聽講實地考察、查其演講程序、十月廿四日省營物總經理陳元瑛講題『省營建設事業與新廣東』紡織廠長羅聰爵講題『紡織廠與廣東建設』、士敏士廠廠長劉鞠可講題『士敏士與廣東建設』、肥田料廠廠長陳宗南講題『肥田料與廣東建設』、硫酸廠廠長黃炳芳講題『硫酸與廣東建設』、苛性納廠廠長林士祥講題『苛性納與廣東建設』、糖廠廠長馮銳講題『辦理後與廣東糖業一年來之經過』、

輕刑匪犯 服役軍墾條例
由法院擬定送總部審核

(廣州專訊)陳濟棠現以軍墾事業、正積極發展、而所有軍墾事業人員、除由各方調用外、而軍墾區墾殖畜牧等事、尚須多人、因而以本省各監獄中、犯盜竊罪之匪犯甚多、此輩刑罰不重、而平素無一技之長、倘刑滿出獄、又復從事於盜竊、殊於社會安寧、大有影响、故爲正本清源計、特向廣東高法院長謝瀛洲磋商、將此種盜竊匪犯於刑期中或期滿者撥由總部各軍墾區、敎以墾殖各種技能、俟到相當時期、即恢復其自由、使不致無所事事、謝院長對此甚爲贊同、已飭由該院第一科長謝煥彬擬定盜竊匪犯服務軍墾條例、轉送總部核定修正後實行、

嘉華銀行可望復業
再開和解會請債權人投票 如及債額過半贊成即復業

(廣州訊)廣州嘉華銀行、自宣告停業後、經各債權人擬定和解方案、呈由地方法院召集開會、投票表决復業問題、嗣因不足法定債額、由法院裁定宣告破產、惟最近該行債權團監察人謝漁莊等、爲維持債權人血本計、特聯呈西南政務委員會、請爲酌核辦理、准予續開和解會之决議、經呈奉批准、將法院之裁定廢棄、并飭由地方法院召集各債權人於廿五日在長堤青年會再開和解會、該行債權團聯合辦事處、除分函各債權人依時投票外、日昨市商會并代發出通啓、請各行商嘉華債權人、向該行領取表决票、屆時踴躍赴會、計至現在、各債權人前往領取表决票者、爲數極衆、現地方法院决定開會時、仍派馮推事主持、據該行清理人談、前次召開和解會、照投票結果、開表之决者、雖祇差債額萬餘元、但不過遠道債權人因一時趕赴不及投票、自經債權辦事處發出宣言、曉以重義後、各債權人僉以復業、即保持本身血本、故俱贊成和解復業主張、現屆開會之期不遠、各債權人均集中省垣聽候、準此以觀、此次投票表决、當可超過法定清理債額四分之三、復業問題、不難迎刃而解云、

保護民營實業施政大綱九項

(廣州訊)保護民營實業委員會、現擬具保護民營實業施政大綱九項、於本年十月起、請予施行、一面呈請省府核准備案、茲將該大綱內容節錄如下、㈠切實保障人民投資之安全者、如有危及人民投資安全者、省府得先事防止、或加以取締、俾人民安心經營、㈡調查固有民營實業狀况、辦理全省實業登記、統計、施以調整救濟保護獎勵、㈢審查阻碍實業發展之法令章則及稅則、現行之法令章則捐稅章則、有阻碍實業發展者、由政府加以改革、㈣計劃應辦實業、勸導人民經營、政府藉專家協助、根據調查資料、斟酌產銷實况、供求趨勢、計劃應辦實業、附以經營方畧、勸導人民投資經營、㈤救濟調整固有產業、應由政府酌行外貨傾銷稅、或其他有效之經濟防衛、如生產過剩、政府應對新設廠號、酌加限制、如出口滯銷、則由政府代爲籌劃市塲、或予以運輸之便利、㈥指導人民組織公司工廠之經營管理方法、人民興辦實業、可請求政府介紹專門技術人員、介紹國內外機器原料、至新式工廠管理方法之採用、新會計方法之推行、均應予指導、各營工廠、更當隨時招待商人參觀、㈦倡導各種生產購買及販銷合作社、㈧實行獎勵民營實業、本省政府、前經公布保護民營實業辦法大綱、現應實行減免捐稅運動、補助有關國際競爭之實業、酌行減免出口稅、必要時并予以專利、或予獎金、㈨集中對外貿易之經營、由政府補助直接生產者、在對外貿易上、作大規模組合、集中力量、從事國際市塲之競爭、

如此廣州
好景不常繁榮何在！
旅店五折招牌又復掛起
「狂歡」了結惟進欵數目迄未清結

本市『狂歡』期中三五日內、各地鄉人來省觀光者不下數十萬人、市面確似繁榮、惟事過情遷、各商店即回復從前狀態、查旅店業年來一落千丈、減收五折以廣招徠者極多、自狂歡節起、旅業遂能回復繁盛狀况、將五折廣告除下、更有等漁利者、凡騎樓房喧中加取租値、雖旅業公會有限制加價、然若輩詭計多端、查不勝查、日來以狂歡既過、住店者銳減、故五折牌又高高掛起矣、又十節大會景及最後之舉龍大會等游藝、關於收入欵項之數目問題、迭起波瀾、迄未了結、最近市商會爲澈底清查起見、特於昨日執委會議提出組織審查數目委員會、以審核此次會景及遊藝等之數目、推派委員七八人負責辦理、

逐月減少 領照出國者

近來出國謀生者人數銳減、查省會公安局每月發給出國護照、平均至少皆達五百人以外、詎本年以來則逐月減少、計八月份領照出口人數、共三百一一人、九月份二百七八人、十月份上半月亦祇得百餘人、比較上年出口人數、每月約減少十分之四、

敎徒人數

本市各敎敎徒、以佛敎爲最多、道敎最少、查佛敎有一萬三千六百餘人、耶敎六千二百餘人、回敎二千二百餘人、道敎四百九十餘人、公敎一千一百餘人、本市各敎徒人數總計在二萬三千人、

講佛經 須無碍風化

河南覺苑佛堂、自去年設壇講經、晝夜不絕、引動男女前往聽經事、省會公安局以其男女混雜、有碍風化、該苑久已不聞魚磬梵聲、現本市佛敎弟子某某等特聯合名流、呈請當局請求准許恢復講經、

大霧迷漫

本市天氣、入秋以後溫度仍高、至昨日入夜以後、全市大霧迷漫、電燈亦爲之減色、馬路汽車與河南道船舶、咸具戒心、日間天氣必有變化、

增設消防區

消防總所以本市當茲部署防空設備期中、消防亟須計劃擴充、因於月前擬具擴充本市消防計劃、呈請防空會核奪施行、該會委員長杜益謙據呈後、乃於昨(廿一)日下午召開委員會議時、當經提出討論、結果全案業已通過、將本市卅一個地域、劃爲卅九個消防區分期執行、

意僑廿餘暫免回國
各意國商行業務如常進行

意國在華重要商業、多在上海、故在廣州營商之意籍僑民、祇得廿餘名、近自意亞開戰後、該僑民等、皆已準備隨時回國充兵役、即最近意領得該國大使訓令、着諭知各僑暫免回國、現在廣州之意國商行業務一律如常進行、各僑民男婦均照常居留、據一般輿論、意亞戰事、已漸有緩和趨勢云、

一二兩軍有換防訊
一軍駐北江二軍開贛南 余漢謀下月始返省

(廣州專訊)粵軍當局以一軍久戍贛南、將士不無歸思、故擬將第二軍調贛瓜代、而將一軍調回北江駐紮、故余漢謀向贛當局提出辭贛六區綏靖司令、昨據某軍要傳出消息、日前李揚敬之赴贛、并負有代表陳濟棠與余氏商一二軍之換防問題、但六區綏靖司令部結束後、粵軍能否再駐贛南、此事又須徵之省當局、牧余氏已派員赴南昌請示、開贛當局對粵省改調二軍入駐贛南一事、認爲不成問題、蓋在贛之中央軍無多、一軍一經離防、短時間或未能派兵入駐、離、免殘匪不乘機竊發、故對二軍之接防、亦表贊同、而二軍副軍長張達之隨間李揚敬返省、亦爲準備移師入贛耳、惟李氏則須於下月初始能返粵、因須辦理六區綏靖結束、至一二兩軍換防之期、一侯余軍長返省後、即可確定云、

選送黎人 來省遊覽
一行十五衆 月杪可抵省

(廣州訊)瓊崖黎苗民衆、自經警衛旅長陳漢光撫綏、設立撫黎局後、所有化猺工作、分別辦理、另遣送黎人子弟來廣州觀光、及送入軍校肄業、使其續漸同化、本歲首、省府在瓊增設黎境樂東、保亭等三縣治後、所有撫黎局工作、統歸三縣治接辦、該三縣成立以來、撫黎工作、積極進行、瓊崖綏區、爲使各黎人得有文明意識起見、特飭每縣挑選黎人五名、共十五名、組織參觀團、由縣府派員借同來本市考察、查該黎人現已起程、大約月杪可抵步、

取締異服 赴瓊者注意
下月一日起

(海口訊)瓊崖綏靖委員許杰廷、飭令瓊山縣政府轉飭府海兩公安分局執行取締奇裝異服、縣府經召集府海兩公安局長爲商辦、現該兩分局經定自(十五)日起、至本月底止、爲宣傳時期、下月一日起、即開始執行取締、

小兒快活汁

功能
●能令瘦弱之嬰兒變爲肥壯
●能令橫蠻之嬰兒變爲馴和
●能令苦悶之嬰兒變爲喜樂
●能令呆倦之嬰兒變爲活潑

效驗
▲小兒胃呆 一服開胃
▲小兒夜啼 兩服即止
▲小兒作病 三服消除
●小兒生癪 數服癪退
●小兒瘦弱 常服肥壯

治症
專治小童一切疾病、防止嬰兒急慢驚風、擧凡小兒夜啼不止、不思飲食、日受驚嚇、夜睡不寧、四時感冒、傷風咳嗽、發寒發熱、肚痛頭痛、反胃吐乳、疳積蟲癪、面黃肌瘦、腹部脹實、舌有厚苔、睡後磨牙、橫蠻惡怒、咬指挖鼻、吐屙水瀉、糞有白泡、大便秘結、小便赤黃等症、依方服食、均能快奏奇効、無病時每星期服二次、既能助嬰兒身體全部之發育、并能消弭疾病於無形、

優點
●藥味香甜●奏效迅速●安全可靠●多服無險

零沽每瓶港銀三毫

凡售藥店均有售
嘉齡大藥房出品

●廣州總經理太平南路六十七號二樓多齡行◉廈門總經理橫竹路四十八號謙利藥房◉汕頭總經理海關外馬路三零四號謙利洋行●

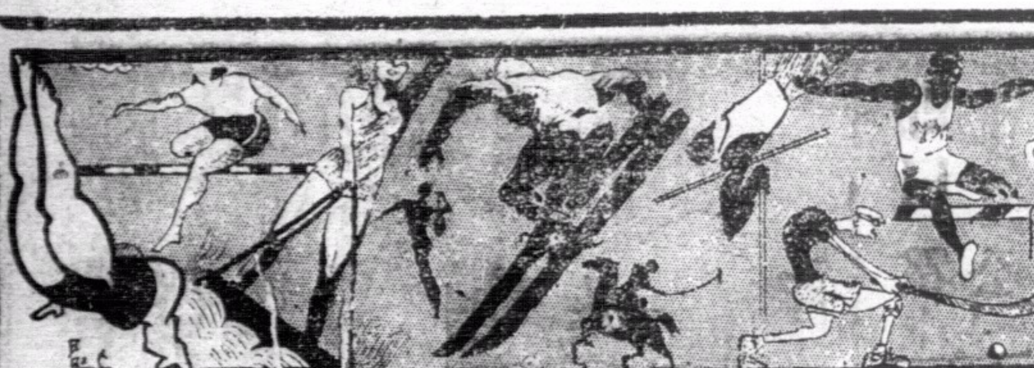

體育版

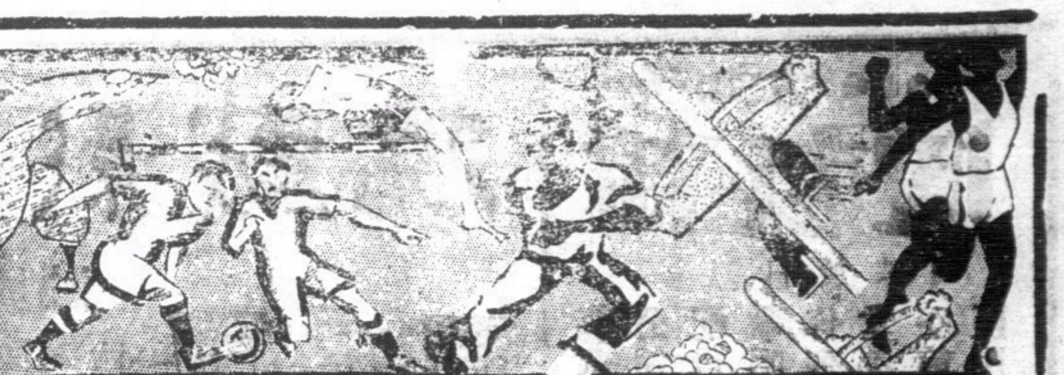

在全運會奪得足球亞軍之 馬來亞隊過港比賽

豪夫

約陸軍聯隊戰於掃桿埔場

—明日下午四時半—

陸軍聯挑兵選將陣容昨日已公布 馬來亞隊實力甚强此番劇戰難免

(專訪)此次全國運動大會、足球錦標既爲香港隊獲得、而亞軍一席、則爲馬來亞華僑隊所奪去、是則馬來亞隊實力如何可知矣、現大會已畢、該隊已于昨日首途南返、乘過港之便、特電約本港陸軍聯隊作一場友誼比賽、時間已定于明日下午四時半在掃桿埔球場舉行、此次馬來亞隊實力甚强、而陸軍聯隊已早偵知該隊之非易與、乃挑選良將應戰、蓋其在滬時只式比三負于香港隊、而曾以三比一戰勝上海隊、其後衛之蔡文禮、守衛之强、供傳之佳、鮮與倫比、正前鋒之謝慶福、實一難能可貴之中鋒人物、射門之法甚準、頭球亦甚有把握、計日前該隊與上海隊作戰時、謝氏個人竟連取三球、則其技可知矣、其他各將均各有獨到之處、故翌日到港、與陸軍聯隊雖曰作友誼式之比賽、然陸軍聯雅不欲輕于對戰、以失軍威、故自接電後、卽着手準備一切、勢陣亦已公佈、實力頗不弱、守門羅蘭士、救法神奇、高低球均不易射進、正前鋒之希近氏、勇悍異常、足爲馬來亞隊之大患、他若右中衛之基尼根、與左輔之烈捶、均是足球界名將、故屆時必有一番精彩之戰也、茲將双方陣容列下、

▲馬來亞隊

黃錦柏 甄峯麟 蔡文禮 林志泉 簡德輝 謝啓格 杜亞池 劉金容 謝慶福 姚勝華 李義獻

▲陸軍聯隊

羅蘭士(華塞斯) 士地路(蘭開夏) 士溫(蘭開夏) 那夫(蘭開夏) 羅頓(蘭開夏) 堅尼根(華塞斯) 彼得利(林肯隊) 烈厘(林肯隊) 希近氏(林肯隊) 申福(蘭開夏) 忌力頓(林肯隊)

全運大會第三日 網排球賽觀戰別記(三)

本報體育記者振武

網球……承基實劍非凡盟主非其莫屬
排球……港隊人材星散不堪回首當年

(本報專訊)吾人昨日自大會歸來、對我國網球界前途之展望、不禁私心竊喜、引爲快慰、偉培昨雖見敗於承基、然競爭之劇烈、雙方優美之技能、予吾人以甚深之印象、許之勝徐、自在意中、不過徐能於重軍壓廹之下、仍可力拒求存、吾人實不能不予以相當讚美也、曾憶去年許赴遠東大會、舟車勞碌、精神不繼、以零比二盤數見敗於徐、嗣後兩人相遇無緣、許仍沒機雪恥、心存介蔕、正時刻不安也、及今年春間、許被派赴美作台杯代表、歸來之日、技術已登大雅之堂、稱雄全國、而徐又以來滬作埠際賽、正式以零比三敗於老邱、友誼賽零比二敗於美人卡衛遜、時人皆以其技仍屢進不前、無心注及、本屆全運、人盡知有林邱、有承基文正望蘇、而莫知有偉培、迫十二日徐何對抗許氏昆仲、徐氏鋒芒大露、風雖之健、不讓小許、記者昨曾言之、技能不在許下、於是有識者逐齊集參觀昨日許徐之賽、因而門劵利市百倍、開空前未有之紀錄、承基之佳、婦孺盡曉、貨眞價實、童叟無欺之好招牌也、昨日賽來、妙處非禿筆所能稍達、正手抽球、隨意打出、便使人難消受、發球亦佳、惟「重誤」凡三、不無小疵、其他各種擊法、可云無可批許、要之時下欲得一國人而敗許、誠非易事、偉培周身法寶、昨已顯露無遺、發球以「旋轉式」Twist Service 出之、球落地彈高且側、減少許氏抽球力量不少、有七次小許抽極猛之斜線球、隨而上網候殺、徐奔走還擊、竟越許之防線、而得勝利、吁、嘆觀止矣、無怪徐之離場、人無以失敗者而目之也、又惠培反手切球極佳、姿勢甚好、昨所輸者、祇爲經驗較小許爲次耳、昨日連以四比六僅敗、當爲明證、

惠培果能於此後之將來、多作練習、多求切磋、一二年後敗許林邱王鄭等輩、非難事也、茲將昨日戰情簡列如次、以供參考、

首盤一二局、許直勝而成二比〇局勢、徐隨勝第三局、許又勝第四局、成三比一、第五局、徐以四十比〇佔先、爲許追至平均、後幸卒勝、成三比二、嗣又再獲一局、成三比三、第七八兩局、許氏厲害非凡、連下而成五比三局面、第九局徐奮勇有加、以此局勝回、成五比四、第十局又以三十比〇佔勝、惟卒以許橫抽直掃無可抵抗、而負該局、乃以四比六敗首盤、

次盤首局徐先以四十比〇佔先、被許追至平均、幸卒勝四、成一比〇、第二三四三局、許一鼓直下、成一比三、第五局、徐反手抽最美之球凡三次、乃獲該局、成二比三、旋又勝二局、以四比三反領前茅、第八局許以來者不弱、非提心吊膽、不足爲功、乃出盡本領、扳回兩局、成五比四、第十局爲徐生死命脈、徐拚命力爭、Set Point凡三次、皆被救回、奈好景不常、卒負該局、以四比六再敗於次盤、

總計許承基以六比四、六比四勝徐惠培、十六日將遇王文正、如無意外發生、、十七日將遇林寶華或林望蘇、果能渡此似是而非之難關、十九將遇老邱、而定全國冠軍誰屬、

是屆全運網球競賽方法、置各代表隊之第一名者於一線、其第二名者另又置於別線、其取淘汰比賽之制、將來甲線之最後獲勝者、碰頭作決賽、而定全國盟主之選、甲線集林望蘇林華寶王文正許承基於一爐、其欲得勝、實非具相當身手不可、老邱於乙隊雄視一世、可無問題、曾端材陳其安錢耀彬等輩、當非敵手、雙打林邱可勝兩許、想非空想之論、而飛海又能於單打入於決賽之期、則將來冠軍隊伍、希望當以滬隊爲最高、爪哇恐非所敵、四川馬來亞廣東似雖榜上有名、滬隊果能蟬聯也乎、請拭目觀之、

香港何家鎏又連以四比六直敗兩盤於爪哇曾端才、殊爲可惜、家鎏昨賽、異常軟弱、氣力不足、奔走遲緩、大有美人遲暮色相、比之埠際比賽對卡爾遜時之賣力、極見遜色、想亦因日來作賽太多之所致然也、曾端才聞爲泗水冠軍、鎮靜有之、惟未見有若何驚人處、擊球嫌太弱、眼思短視、年想已過三十光景、將來對小錢時、或可望勝、然對老邱、恐難渡過險關、誕登彼岸、誠然、曾之擊球準確處、無可否認、昨日賽何Placem ut極佳、得勝須保偶然、、首盤曾先勝首局、何平等之、比數旋爲二對一、二對二、三對三、三對三、四對三、四對四、五對四、第十局曾又勝何、而以六比四勝首盤、次盤仍互相遞增、至三比三時、曾連下兩局、成五比三、後何勝回一局、成五比四、第十局何以四十比十五佔先、惟仍見敗、再爲曾以六比四勝次盤、

香港是年網球奪標希望、已成泡影、十二日雙打敗於爪哇、昨日又爲爪哇勝兩單打、此後當無再現於沙場、何徐是次雖敗、然仍博得佳譽不少、極望南返故鄉、多所練習、二年後復以更良好之技演於吾人前也、

女子單打、上海魏麥谷以二比零勝廣東陳香衛、早在意中、至廣東楊潤湞之勝上海茅於文、果不出記者所料、楊茅兩人皆屬橡皮糖之流、穩健有加、惟以言擊法、比王氏姊妹仍遠甚也、計茅勝首盤、負二三兩盤、比數爲八對六、三對六、二對六、

再言女子雙打、山西對河北、王氏姊妹過於利害、連以二光盤入勝、河北之陳煥小姐、發球用『反旋轉式』Reverse Twist Service、倒堪提及、蓋舉國男女球員、時下仍未行此發球式、陳氏有之、亦不平凡之好現象也、

北平先勝四川而後敗、極爲可惜、唐明珍嬌小玲瓏、發球姿勢極好、四川黎趙、穩健而行、其功勞自有不能埋沒者、順談及女子排球之賽、湖南以三比〇勝馬來亞華僑、倒使歸娘家出嫁女兒、受一打擊、不過好在大乘自家人、無甚勝負足計、湖南前排陳嘉傑、勞苦功高、發球壓球均極好、妙人兒也、劉興珩扶助左右、與第二十號之傳球華確、二十二號之救球有方、功無可沒、馬來亞出外多年、雖敗有此成績、亦正不弱、他年重返娘家時、伏祈多帶法寶而回也、勉之勉之、

馬來亞小姐 鄧銀嬌訪問記

她練習運動今年才開始 參加全運想多得些經驗

(上海通訊)馬來亞女子田徑選手鄧銀嬌女士、在此次全運會中以五公尺〇六之成績創女子跳遠全國新紀錄、在五十公尺內亦獲得第四、尙有百公尺一項、今日亦得與李森、焦玉蓮、錢行素諸名將一決勝負、我滬上人士對鄧女士之成績、固早已有良好之印象矣、記者昨晤女士於運動場中、談話恐發生困難爲憂、孰知鄧小姐說得一口流利的國語、不僅是她、馬來亞選手中大半都說得很好的國語、女士眼似近視、故常帶眼鏡、貌雖非嬌麗、膚雖非銀色、然尙健美可愛、女士年方二九、生於暹羅、久住檳城、畢業於馬來亞碼建女子中學校、文學是其特長、現任教於檳城麗澤學校、家有母哥弟妹四人、對於運動習、據云尙係今年才開始練習、在第三屆馬來亞華僑運動會中、獲五十公尺、百公尺、二百公尺、跳遠四項冠軍、且跳遠以五公尺一二五打破全國紀錄、此次僅在全運會前一個月中、加以相當之訓練、目前因水土不服、身體欠適、故成績已退步矣、惟以未經長期練習、而有如此成績、誠屬不可多得、以女士之天才、前途實未可限量也、

張伯苓談 下屆全運會 在首都舉行

(十月廿二日天津電)張伯苓廿二日晨返津、對人表示稱、本屆全運會、充分顯露民族活躍精神、令人慊慰、七屆已定於後年双十節在首都舉行、至第十九屆華運會、將由陝西舉辦、經費已有着落云、

友誼足球賽 九龍華人戰西警

漆夫

今日下午四時在九龍會球場

(專訪)九龍華人體育會、自成立以來、卽努力一切、以故會務蒸蒸日上、卽以該會足球隊而論、沐雨櫛風、常約外隊比賽、故實力頗强、實足與各甲組隊一較高下、現該隊又約西警足球隊作友誼賽、本擬昨日舉行、後因事阻不果、故特改期今日、戰于九龍會球場、于下午四昨開始、查西警隊實力如何、球迷已早知之、而華人體育會隊之後起者、得楊根保鄭少康等指導下、技術亦大有進展、實堪與西警一戰也、茲將華人隊球員錄後、

黃翔 林桂全 鍾月明 陳明 黃永年 黃家傑 趙錦富 鄭文治 鄭少康 楊根保 唐宜慶

僑務委員會 招待海外全運選手

今晨乘車入京遊覽

(廿二日南京電)僑委會以馬、菲、爪哇、華僑選手百餘人、回國參加全運、爲情緒熱烈、人數衆多、爲歷屆所未有、足徵兒向祖國、深爲嘉慰、因派陳春圃實函赴滬、邀請來京參觀、現馬華菲律濱隊、已定廿三日晨乘車來京、下午二時許、到達星洲青年勵志社主辦之華僑觀光團、同行入京共百三十餘人、僑會派林有壬、陳雲禮隨車照料一切、參觀程序、廿三日下午四時中大、七時僑委會歀宴、九時電影、廿四日晨八時謁陵、遊陵園、十一時中央農業實驗場、下午三時無綫電台、五時遊覽全城、廿五日晨八時中央軍校、九時衞生署、十時中央醫院、十一時全大、下午三時鐵交、二部、五時中央攝影場、及五洲公園、廿六日晨全體乘車離京赴滬、轉程南歸、

學界籃球昨賽成績

昨日學界籃球賽、高初級共有二場、高級華仁對保羅、華仁本屆實力雖不如去屆、然亦爲時下勁旅、保羅自知藝不如人、以經驗之師、努力週旋、故亦有可觀之處、結果華仁以四十二比二十一大勝、初級英皇戰保羅、雙方勢均力敵、昨日英皇且更爲奮勇、聯絡復佳、右鋒傳射並妙、故甫開戰、卽由其投中三球、而保羅之吳積善、亦還以顏色、繼由英皇之陳翰鏘再中兩球、上塲遂以十式對六英皇佔先、下塲開始後、保羅改變戰法、嚴守後方、遠射近擲、屢告中的、而英皇之陳翰鏘林德泉二人、强悍異常、猶如百步穿楊、屢中紅心、下塲遂以十八對十八和其成績爲高級華仁勝、保羅四十二對二十一、初級英皇勝保羅三十對二十四、

▲今日秩序 卜公園球場

▲高級
青華對聖約瑟 三時半
拔萃對英皇 四時半

▲初級 露天球場
華仁乙對華仁甲 二時半
工業對仿林 三時半
灣仔對中南 四時半

昨水球友誼賽 聖約瑟隊戰勝華仁

……成績三比一……

聖約瑟水球隊爲切磋球藝起見、昨日下午五時、特約華仁水球隊戰于南華游泳場、以双方藝術論、華仁稍覺稚弱、然亦頗有可觀、故紀錄先啓、至聖約瑟較爲老到、雖于上半塲以一比零負于華仁、力還攻、連奪三城、返敗爲勝、結果遂以三比一大勝、茲錄双方陣綫如后、

▲聖約瑟隊
孫富順 郭子順 黃志雄 羅毓棨 區國基 李士丹 蘇圖

▲華仁隊
袁自覺 陳敏波 黃學光 李炳華 李昆鎏 盧雄銑 石智文

本週球類比賽秩序

足球

十月廿六日(星期六) 下午四時半

組別	比賽	球場
尋甲組	蘭開夏對海軍隊	掃桿埔場
	華塞斯對(鯉)炮兵隊	加路連山
	九龍會對(昂)炮兵隊	九龍會場
	香港會對西警會	香港會場
	聖若瑟對林肯隊	聖若瑟場
	下午三時	
尋乙組	中華會對林肯隊	加路連山
	東方會對海軍隊	聖若瑟場
	香港會對南華會	香港會場
	西洋會對蘭開夏	京士柏場
	下午四時半	
	無綫電對華塞斯	中華會場
	大學堂對工程隊	陸軍球場
	下午三時	
尋丙組	西警隊對聖若瑟	漆咸道場
	飛機隊對蘭開夏	鐵路球場
	華塞斯對軍醫隊	陸軍球場
	下午四時半	
	林肯隊對工程隊	漆咸道場
	鐵路隊對華警隊	鐵路球場

十月廿七日(星期日)

組別	比賽	球場
旭和杯	海軍聯對陸軍聯	加路連山
	下午三時	
尋乙組	軍糧軍需對九龍會	九龍會場

李惠堂因妻病返港

(廿一日本埠上海專電)李惠堂原擬參加京滬賑災足球賽、經獲港瑞典行司理給暇准、現李因接急電妻病頗篤、須急返視、乃定(卽今日)乘日本皇后輪離滬返港、同行有總領隊顏成坤副黃家駿、至包家平、已于今日(昨日)乘胡佛總統輪先返

小足球

香港永利體育會小童足球隊、定于廿七日上午十一時、在卜公兒童游樂場與智强小童組作友誼比賽、查永利與智强、勢均力敵、今日之戰、必有可觀、永利球員如左、

麥滿棠 程爲福 麥昭雄 鄺棋森 黎振容 郭松燊 鄭榮光

華南象棋賽

第七夕詳情

華南團體象棋賽、至昨夕已復賽完畢、雙人賽、只剩華雄華隊與粵華隊耳、單人決賽、則有兩隊出塲、乃是華字報隊周德裕、對港東隊江鎬垣、華字報隊方紹欽、對港東隊神童麥紹文、其戰況劇烈最堪激賞、周之對江、勝一負一、殺個平手、方之對麥第一局、竟爲麥所殺敗、至第二局、則以記者草此稿時、其雙方正在酣戰中、尙未決勝負、無從評定、然在局勢而論、麥擁有雙車馬兵之力、方則擁有雙車炮兵之力、子力無甚輕重、麥將來縱不再勝、料亦不致敗衄、觀者多以和局卜之、當周江方麥未開戰時、觀者莫不謂江麥敗、蓋以周爲七省棋王、威震遐邇、而方爲湖北棋王、奕藝超絕、曾於廣州戰勝盧輝、意江麥終非其敵也、而不料江君近日棋藝、突飛猛進、有非外人所能知、麥則雖以十壹歲小童、而頴悟絕倫、其走子神化、更令人莫測端倪、是夕、有如此特殊成績、誠足令作壁上觀者嘆觀止焉、至今晚單人賽秩序、則爲第一隊(粵華隊陳銳堂劉壽彭、或華雄華隊成嶺東隊)對第六隊(華藝隊)吳瑞生 光一、第二隊(港東隊)江鎬垣麥紹文對第五隊(南華南英劉劍萍、第叁隊(華字報隊)周德裕方紹欽、對第四隊(奕可隊)鄧鐵如羅偉堂、

男跳遠冠軍 葉遂安之私生活

父母俱亡家庭環境不甚佳 天資聰穎要想升學不可能

(上海通訊)在全運會獲男子跳遠冠軍之馬來亞選手葉遂安、其姿勢之美妙、頗爲觀衆賞識、記者當其領獎出塲時、擬與談話、誰知一轉瞬間、遍尋不獲、乃趨往兩江宿舍中、亦未晤面、適遇該隊管理黃霜仁君、黃與葉君爲同事、故對其情況知之頗詳、承告如下、葉君今年二十三歲、馬來亞檳城吉隆坡人、畢業於鍾靈中學、現在母校服務、家中父母均已故世、僅有弟一人、亦在鍾靈讀書葉君對各項運動俱喜練習此次參加標鎗跳遠其標鎗成績在馬曾得四十八公尺、跳遠亦達七公尺餘、且隨便跳來、不費氣力、此次亦因身體受水土不服影響、致成績退步、葉君在校、天資聰頴、爲人亦和藹可親、實爲頗可造就之人才、惟因家庭環境不佳、故不能達升學目的、此次尙係初次返國云、

筋骨痛，最怕翻風

筋骨痛。凡跌打變症。毒入骨。酒風。風濕。火燒筋皆有之。最難斷根。鄙人患此。屢醫罔效。每翻風落雨則加痛。屈伸不能自如。後聞四代手脚專科 周達文先生治諸般筋骨痛神效。果蒙以獨步方根本清治。雖風雨亦不能作痛矣。謹此介紹

上環干諾道十三號 滙生源金山庄弟周瑞逢恭頌

恭頌 周達文醫脚痛 三天能行 一月除根

余患筋骨十餘年。屢醫不愈。至昨年加劇。不能步行。敝戚周瑞逢翁。曾以筋骨痛蹤四代手足專科周達文醫愈。遂以周先生荐。外敷內服。三天能行。經一月而根患盡除。今已一年並無復發。特表出之。使知中醫每有獨步秘方者。

歡迎函在遠道寄葯 旺角鴉街聯華建築公司陳大珠恭頌

周先生午前在旺角碼頭行入十間舖二至五點在大道中中央戲院左鄰十間保元

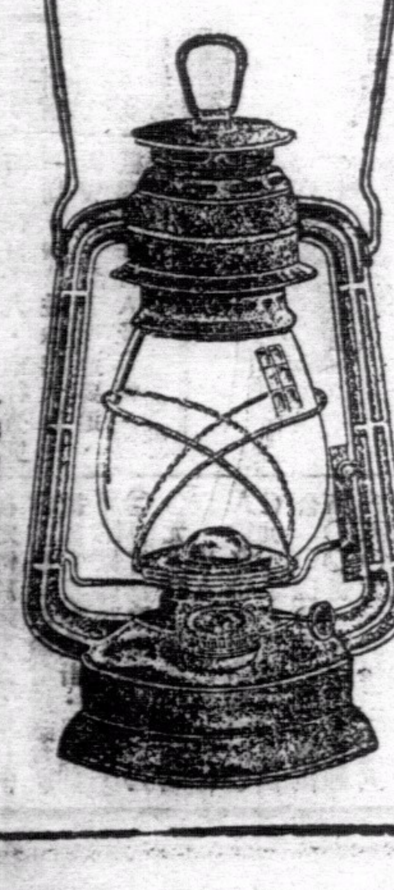

山郊風雨夜行程 如何得踏光明路

惟有「光宇風燈」足以副之

本港光宇製造廠之地球牌風燈爲國產傑作一切優點足與舶來如輕巧耐用儉油省費(注意每燈容火油十兩能燃四十五小時發出光力等於四枝燭光)不漏不銹能禦風耐均爲中外各牌所不及定價亦復公平誠爲行旅舟車菜園鄉村農林礦場軍營山劈必需之恩物如此精良國貨 同胞當樂用之 本港各燈色店銅鐵店均有經售

廠設深水埗福全香街

香港光宇製造廠出品

孔如坊 新戲院
◀即日放映▶
藝華公司配音歌唱偉烈堂皇空前巨片
逃亡
袁美雲 王引 合演
▲有北方沙漠眞景 ▲有秦代萬里長城 ▲光明大路的開拓 ▲黑暗地獄的寫眞 ▲駱駝牧馬如潮湧 ▲狂風大雪似山倒
下期廿四號重映天一粵語巨片 生活 唐雪卿 薛覺先 合演
不日放映 著名西片 西線無戰事

大華影戲院
最後一天放映
聯美公司雄視一切歌舞香艷肉感詼諧巨片
巴黎金粉獄

得意大傑作 司花利亞
連日擠擁 場場滿座 最後一天 機會難逢 幸勿錯過
明天換映 霍士公司 俠情歌舞 熱烈雄壯 巨片
南美風月
溫拿伯士達武俠大傑作
不日放映 哀艷巨片 冤家聚頭

東方戲院
即日放映
霍士公司出品 緊張驚險恐怖異常神秘莫測偵探名片
逆旅奇案

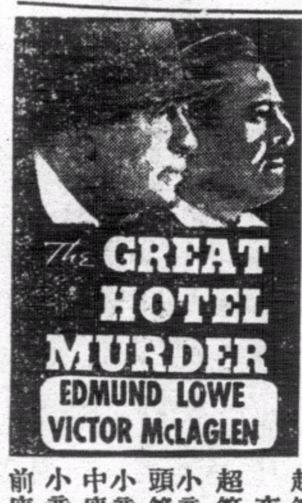

硬漢域陀麥勒格連 小白臉愛門羅 傑作
此片是域陀與愛門羅最近合演的偵探巨片、在片中各逞技能爲一件謀殺案偵查兇手、域陀是一個偵探、愛門羅是一個偵探小說家、但他的手腕、比域陀更勝一籌、因之大家鬥法、演出又驚險、又詼諧、全片非常可看、
下期廿五號換映艷舞歌香大佳片 熱戀狂歡
不日放映 驚險動人巨片 一身是胆
券價連稅 日場 前座一毫 頭等二毫 超等三毫 夜場 超等七毫 小童四毫 頭等五毫 小童三毫 中座三毫 小童二毫 前座二毫

娛樂大戲院
即日放映 兩大影片 名片
飛機趕運來港放影
世界拳術冠軍比賽
麥氏比亞對祖路易氏
風雨之夜

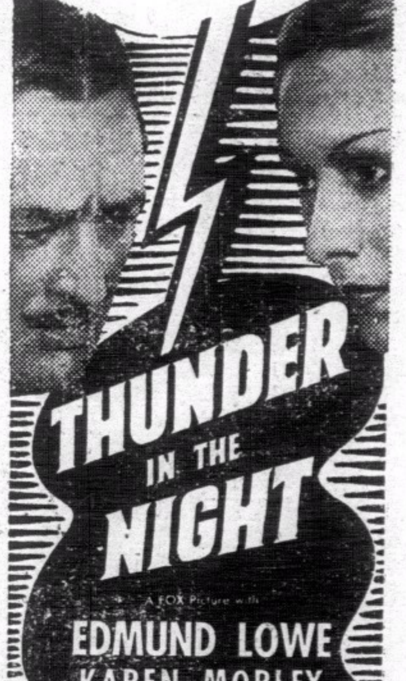

愛門羅主演 恐怖驚心偵探案巨片
下期廿六號映聯美公司巨片 紅花俠 李斯梨侯活主演
不日放映 聯美巨片 教王弄政 佐治雅尼斯主演

粵菜 禮堂 佳房 靚點
好家
Cafe
新都宏偉堂座舒適

VULCAN
全球著名 窩路堅
準確 摩登 耐用 經濟

「窩路堅」最可靠之伴侶
乃世界最準確最摩登化者 人人應備此貴之時計 因其可告準確之時刻 永無失時悞事等弊 乏爲吾人可靠之伴侶也
裕大有限公司總經理
分銷處香港德輔道中 電話二六五四四 瑞美鐘表行
廣州市十八甫 瑞華鐘表行
各鐘表店均有代售

阿司匹靈
每粒阿司匹靈能使君之頭痛牙痛受寒風濕以及流行性感冒等症服後立見功效君如欲兩粒阿司匹靈可向各大藥房購買該藥價格低廉攜帶便利包裝精美近來假冒膺造之品甚夥須認明拜耳大藥廠十字形縱橫商標爲保證該藥之靈驗世無其匹

長樂戲院
即日放映
天一公司出品數千萬影迷所渴望的笑片大王
鄉下佬遊埠（續集）
唐雪卿 紫羅蘭 廖夢覺 黃壽年 馮顯洲 小珊珊 羅漢宗 梁雪霏（合演）
大導演邵醉翁名作
一百分詼諧 一百分滑稽 不折不扣
名曲八響 一鄉下歌 二花月曲 三傻仔歎 四點解我鐘意你 五離鸞恨 六牛濠鷄 七同你去坐下 八求風歎
不日放映 沙三少

新世界戲院
即日放影
全球公司風流哀艷滑稽警世全部粵語歌曲聲片
一夜風流
滑稽紅伶 半日安 牛藕皇后 陸小仙 母性新型 羅舜華 合演
▲由鄉野的幽麗寫到都市的繁榮！▲由狂歡的場面轉入悲愴的境域！▲由驕奢的性格變爲博愛的胸懷！▲由色情的勾引以至恐怖的結局！▲情節山迴路轉，演技暴雨疾風！
下期換映 藝華滑稽警世巨片 糊塗外父 林坤山 紫羅蘭 吳楚帆 合演

港聞之一

英廷正式發表
高德葛爵士任港督
原任海峽殖民地輔政司
將於明年春季來港履新

自前任港督威廉貝璐爵士離港返英後、一切政務、均由蕭頓護督暫爲處置、日來對於港督繼任人選問題、甚囂塵上、有謂仍以坡督金文泰繼任者、然官方則謂未有接英廷是項報告、本港旣爲英帝國在遠東之最要商埠、港督之責任至爲綦重、況値茲國際多事之秋、非有深邃之政治眼光、及能熟稔遠東之情形者、不足以謀應付、故人選一項、頗費躊躇、本港官方昨接英廷電告、謂現已委任星架坡輔政司晏杜路高德葛爵士、爲本港總督、查高氏爲人極慈祥和藹、乃一能幹之行政長官、在海峽殖民地服務多年、甚得該地官民之愛戴、現年五十歲、誕生于一八八四年十月、其父爲一牧師、爵士曾受敎育于英國押坪咸及牛津愛克撒打書院、一九〇七年、在馬萊聯邦爲一官學生、自後即在該處服務、所任職位甚多、其後在芝利保任地方官、于一九一三年、任管理勞工事務官、一九一六年、任聯邦副輔政司、一九二四年、及一九二五年告假歸國、復特別委爲英帝國展覽會馬萊亞委員、一九一六年、在怡保任城市設計行政官、同年復任爲屋宇工務研究委員會主席、一九二七年、再任管理勞工事務官、一九二八年、任海峽殖民地及馬萊聯邦之鄧務司、一九二九年、一九三〇年任北叻、一九三一年在雪蘭峨各處任英國僑民官、一九三二年、在三皐蘭處理馬萊聯邦之輔政司、並任管理額外官員事務官、至一九三三年、始被正式委任爲海峽殖民地輔政司、直至現在、爵士學識淵博、曾著『芝利保之歷史』一書、及其他關于馬萊亞風土人情之著作、除著述外、尙愛好音樂、繪圖、體育則愛玩網球及哥而夫球、爵士于一九一八年與燕女士結婚、女士亦服務于海峽殖民地、于一九一九年退休、享受恩俸、有子女各一、爵士本年正月始榮獲爵士銜云、（新亞社）

（新聞社訊）高爵士在星頗得輿論界之擁戴、本年新年、英皇大封各屬臣民、被賜爵位、海峽時報據此著爲論文、盛道高氏之得民望、據謂、高氏爲一個靈敏公正仁慈之行政長官、而愛民如赤、尤爲其着、被封勳爵、固得其宜、次述高氏在星推行金文泰政策之勞績、及其應付之困難、極讚美之能事、又查氏任星廿餘年、對華人現尙頗爲明悉、希望其到港後、有更足稱頌之新猷、以蘇民困也、（新聞社）

（世界社訊）香港總督職任人選、英廷業正式委任高德葛爵士、以繼前任總督貝璐爵士之缺、高氏爲海峽殖民地輔政司、服務於馬萊聯邦政府凡二十七載、政績昭彰、貝璐爵士卸任後、英廷以貝氏請假、提前告辭、故延期公佈繼任人選、查貝氏於本年十二月始告正式滿任、高氏被委、亦由該時期起發生效力、據聞新任總督將於來春方能蒞任云、（世界社）

新到『雪冷』成套西裝絨 德付道中新新公司

旺角上海街 三賊圖刦找換店
拔槍恐嚇店主堅不爲動
作賊心虛結果一無所獲遁去

昨晚七時許、三賊持械圖刦旺角、上海街一錢銀找換、幸店中壹人知機、奔出街外鳴笛召警、賊等不得已、乃空手而去、記者親赴該處調查、茲錄各情於下、

【發生地點】【爲繁盛區】查發生地點、係在旺角上海街四百八十三號地下、該街較其他街道爲繁盛、而該四百八十號一帶、復爲全街最旺之一部份、且每屆黃昏日落、萬家燈火之候、該處來往行人、即倍覺增多、賊黨圖刦之四百八十三號、共分兩邊舖面營業、一邊爲義記錢銀找換檯、一邊則爲祥芸號、係售賣烟仔及蔘茶等物者、兩號東主不同、不過合租一店營業而已、而賊等目的則在義記錢檯也、

【錢檯核數】【檢視紙幣】時爲下午七時十分、錢檯例須于每晚八時以前收檔、是時義記東主陳德、正偕一夥伴譚仙、在店內『埋數』、當時在店內者、除陳譚二人外、計尙有義記店伴鍾元寶、祥芸號之店東朱鑛、夥伴林錦、及朱之友人伍少田、譚惠如等之多、總計店內共有男子七人之多、

【兩賊入內】【拔槍指嚇】當事發時、陳及譚德仙在店內壹拾面檢拾紙幣、朱鑛則坐于左邊、而朱之兩友、則分坐于店內之兩貴妃床上、鍾元寶則坐于近門口處、賊黨共有三人、其中二人身穿灰布短衫褲、先行入內、即拔槍向各人指嚇、並向陳譚二人索取紙幣、陳堅執不放、賊不得已乃以槍向之恐嚇、並壹面嚇朱鑛之友譚伍二人、避入廚房、又欲弄開該銀檯之鐵閘、以便入內搜索、時門外尙有一賊把風也、

【一聲風到】【賊等奔逃】時賊雖向陳指嚇、但陳堅持不久放手、賊亦始終不敢開槍、祇由其中壹人搜索壹遍、亦無所獲、時適有壹西人駕電單車行經該號門前、機聲傳至在門口把風之賊、人以爲帮辦至矣、立叫聲暗號、壹聲『風到』、（此大抵爲賊人謂有差人之暗號）在內之兩賊、以爲事情不妙、立即退出門口、張望逼時、即行偕同遁去、時祥芸號店東朱鑛、即于匪出門之際、奔出街外、大鳴警笛、高呼賊刧、良久警察馳至、則已失刧匪踪矣、

【警探出動】【嚴密查緝】于是乃由警偕同陳德赴旺角警署報案、當値帮辦據報、即由旺角警署長布他倫氏、親自偕同中西警探目多人、前往查究一切、同時並派出大隊中西警探、到各交通要道、截搜來往行人及車輛、以便歸案究辦云、（新亞社）

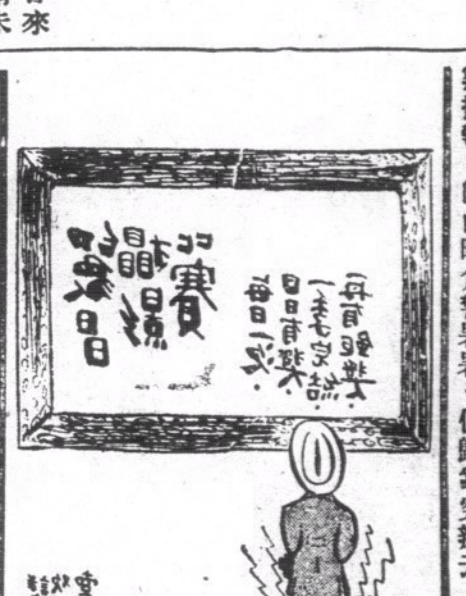

華商總會等三大機關
今日聯賀羅文錦
在香港大酒店天台舉行茶會

羅文錦律師、最近榮任香港定例局議員、華商總會、東華醫院、保良公局三大機關、爲表示賀忱起見、特定今日下午五時在香港大酒店天台花園設備茶點、舉行聯賀禮、行禮程序、異常隆重、並由華商總會等叁團體、合送紀念品與羅文錦先生、以誌不忘、聯賀禮之秩序如下、㊀下午五時齊集、奏樂、㊁下午五時二分、迎候、行相揖禮、㊂五時零五分入座、茶會、㊃華商總會致歡迎詞、㊄東華醫院同時進歡迎詞、㊅保良公局致歡迎詞、㊆羅文錦先生答詞、㊇團體合送紀念品、㊈拍照、㊉散會、行握手禮、（新亞社）

潔淨局會議
羅文錦提案卒獲通過
何文田設水厠事
李樹芬和議羅氏提案

本港潔淨局委員會、昨日下午四時十五分、在該局議事室舉行例會、出席者有主席嘉利、工務司軒打臣、華民政務司章廉士、羅文錦、李樹芬、柏林、紀錄美、秘書巴士度、即行開會、會後秘書呈讀該會紀錄、羅文錦提案、請政府嚴度討論何文田居民因建築水廁事、以羅氏此次提案、故羅文錦起立發言、謂此事不獲准、衛生變通辦法、俱以重詳之提案、或于不發言而提之、云云、余以解此次提案之詞、一須憶、九三二年三月十五日本委員會例會時、主席當

提出數端 當時所提出者、可歸納如下、與主席之答詞、所呈請設水廁、㊀何文田區設水廁、主席答謂、該區屋宇業主所請、以使避風塘內、惟將來必有當時致答、淤塞主任…

避免穢物 若求何文田之渠務制度、有所改善、則旺角與油蔴地之渠務、亦須改善之、㊁淤塞于避風塘內、此舉政府已在考慮中、惟何日舉行、當時并無表示、計從該案之討論、至今已三年半之久、而據報經前次定例局所議之預算案、本港政府因現時經濟拮据關係、對于改善該處渠務工作、席之意、若環境有所變遷、政府亦不能決定將否批准之也云、㊂據衛生醫官之意、若設化糞池、則可

未能執行 以吾意觀之、政府之糞池污穢物、決定…準否該區避免當由本委員會所答建設化糞池、該區之建設化糞池與…

李樹芬起 案、繼之以巴士度…極力贊同羅氏提案、表決、卒以四票比三票通過此案、主席嘉利與工務司軒打臣俱反對之、此案完畢、…無效、…各商人所請…及各地衛生報告、…否、而定批准一般建築水廁與否也、…書籍、多詳載化糞池可…免避風塘內穢物充積者、衛生醫官昔亦曾言之、今不贅述、吾深信該處…家擬建築水廁者、…學校亦擬建之…、惟格于環境、亦祇…諸缺如而已、故吾今…此案提出、而使一般市民俱有享受新時代之物質之權利也云、羅氏言畢、…

追討欠薪
夥件控告店東
●結果店東須償所欠●

灣仔駱克道三百二十三號地下、鑑昌輪運汽車店東主向庭新、日前被其夥伴梁福、控之于案、謂其不發足本月薪金、且復謂其辭退、本案昨日由麥司提堂審訊、首由被告作供、謂本年四月十七號、僱原告爲貨車司機時、曾對其聲明、謂倘余表兄阮汝火復職時、你須告退、并訂明每日工銀一元、至去月廿九日、阮汝火已由鄉來港、余乃將原告三天之薪金計妥、命其自行告退云、繼由原告供述、謂余於本年四月十七日受僱於被告處、訂每月薪金叁十元、至今已有六月餘、本年夏歷九月初三日、被告將余辭退、祇計三天薪金、謂以散工計算云、以華人規例論、凡所僱之伴倘東主供給食宿者、其爲長工、余六月來均食于被告處、至其所謂訂明每日一元等事、乃揑造耳、官聆各口供畢、乃命被告于四天內、携三十元來署交回原告、否則將貨車去云、官呼、被告之母在堂、乃高聲理曰、余無功受祿、豈有是理、寗命其復職、官以其在公堂吵鬧、厲聲將之斥退、（新亞社）

財委會例會
定例局明日開

本港定例局財政委員會、將於明日下午二時卅分、在定例局議事廳、舉行例會、屆時討論增撥警費所提出各項政費計、已臚列如下、㊀局購置儀器一〇伍〇元、㊁高等法庭看更人工一五〇元、㊂工程局購置運汽車九伍〇〇元、㊃監獄卒租項津貼費一七〇〇元、㊄九龍醫院增建閣舍二〇〇伍〇元、㊅[illegible]伍〇〇〇元、㊆公共[illegible]租三五〇元、共銀二二三六五〇元、（中央社）

橋東將來港
視察西南情況
●岡村等一行廿五抵步●

據昨晨本港日本官方消息、橋東虎之助中將、將於本月杪由基隆搭廣東丸來港、轉程入粵、下月一日可抵港、當往粵桂訪晤各當局、橋東中將係現任林陸相之心腹、此來係視察[illegible]情況、又岡村少將、預定借駐粵日領事河相、武官臼田等、廿五日可抵港、（中央社）

魏崇陽抵港
●即日乘晚車晉省●

考試院日前自派考選委員會委員長許崇清等、辦理粵省高等考試、以後粵試已積極準備、故連日以來已開始[illegible]、考試院勷助許氏辦理[illegible]魏氏已於昨晨[illegible]時、魏氏[illegible]搭廣九路尾次快車晉省、（中央社）

范展鵬昨返省

粵東汕頭市扣留走私米案發生後、曾一度[illegible]、風潮[illegible]、省當局爲解決該案、特派出外交專員甘介侯、省府參事伍伯勝、處副處長范展鵬等、赴汕調查案中眞相、近向對方交涉、現該案已告解決、惟范氏由汕抵港、甘伍梁等均已返省、范氏昨晚乘泰山輪晉省、向當局報告赴汕經過云、（世界社）

大華電髮室

●九龍彌敦道大華戲院側●

自動電機 更換人才 選聘名技 專科電髮 巧奪天工 比較其他 天淵之別

價目由三元至七元

行政效率 第三卷第三期

廿四年九月九日出版

(目錄)

改善現行委員制的必要……李樸生
整理與厘定官制官規時所應採取之方法……直言
公務員俸給制度之檢討……薛伯康
現行保甲制度的檢討……楊蔭清
一個改革『簽呈』的試驗……馮介如
行政院所屬各部會的定期刊物(下)……謝廷式
清中葉縣行政舞弊的研究(四續)……高尚仁 桑毓英

RONSON WATCHES

朗臣時表

名貴贈品

本行新到大帮時欵男女庄RONSON朗臣16石馬表式式俱備如蒙賜顧無論價值高低皆送以酬諸君光顧之雅意

總經理省港利安鐘表行

皇后大道中一百卅四號

自動電話式一六六一號

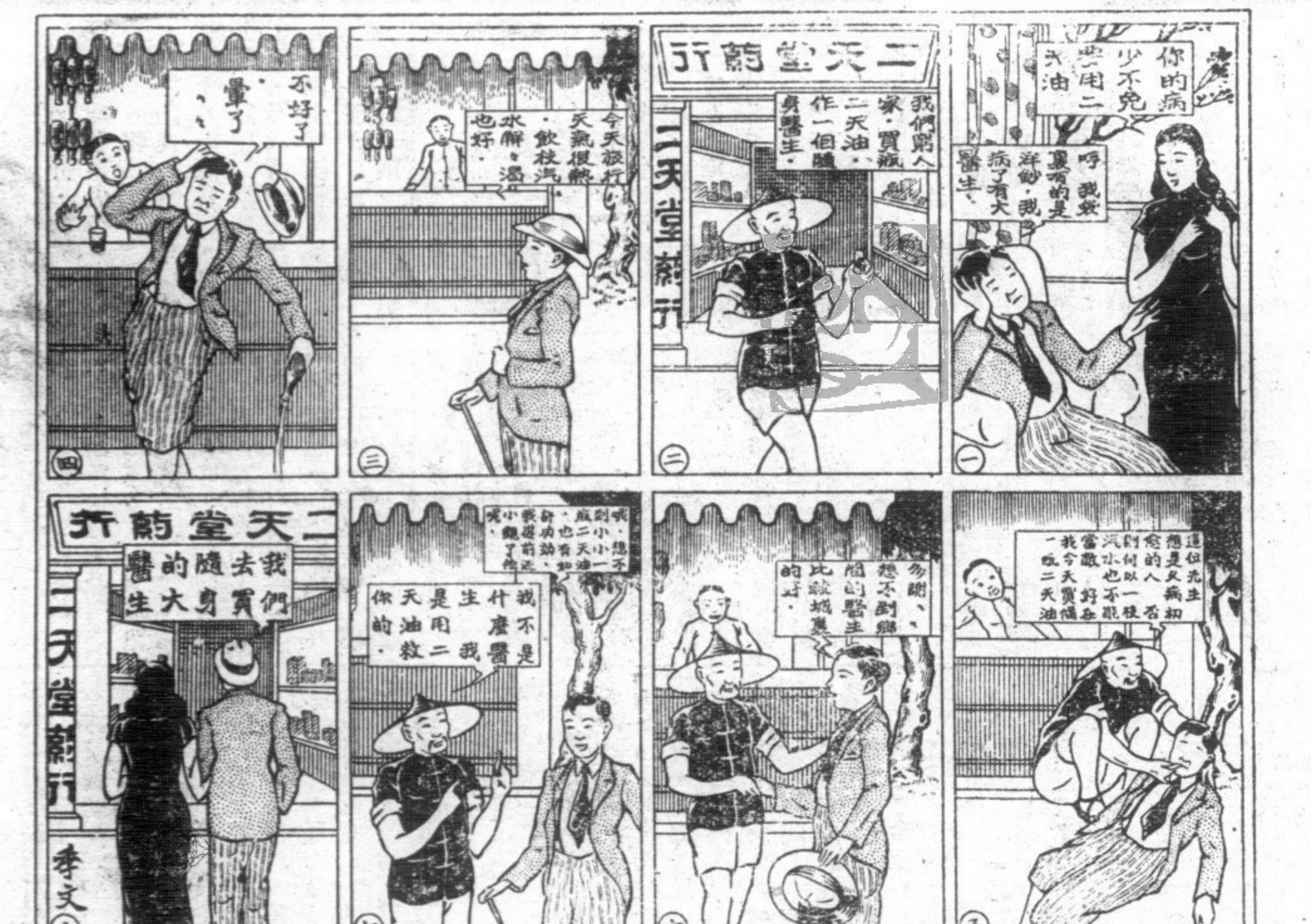

實業公報(第二三三期)

●已於六月廿九日出版

本公報登載關于農林鑛工商漁牧及勞工之命令法規公牘調查統計註册廣告等項每星期出版一次訂價全年大洋五元郵費在內零售每册大洋一角凡關心實業法令及建設事業者均應購置一份以資參考

如欲訂購請逕向實業部總務司第五科接洽可也

港聞之二

偽造欠單圖騙案 葉劍雲判監五年

陪審員一致認被告罪名成立 法官宣判前對被告加以申斥

葉劍雲被控偽造欠單圖騙七十四歲老婦趙薛氏未遂案、在高等刑庭由副臬司連素、召同陪審員七人審訊、副政府律師駱克士蒞主控、因同謀犯罪之關係人陳洪在逃不獲、故該案被告人葉劍雲、被控行使偽造欠單罪、昨星期一日、經連司傳問主控方面關係證人供詞、各情已見昨報、昨日上午續審、繼續傳問證供、有工務司署職員樸覃美、及差餉副估價官勞陵証明、一九三〇年時、下環扶林明道無三號屋宇等情、次傳警察員弁及警署通事馬世靈、供述拘獲被告、及對被告解說起訴罪名情形、嗣宣讀被告在初級法庭所作供詞、其詞畧云、該欠單係眞確欠單等語、至是主控方面證供已齊集、被告自行作供、與在初級法庭所供大致相同、所模指摸亦經羅文錦律師召總警署查驗指紋員檢驗、巳證明爲趙薛氏指模無訛、連司乃發表對該案意見、及引申全案供詞後、各陪審員退商約十五分鐘、一致以被告成立犯罪行爲、連司宣判、謂被告此次犯法、串通該在逃陳姓人、偽造欠單圖騙老婦數千金、其事殊屬不知羞恥、幸法院承辦吏辦事認眞、否則該婦必負屈受騙、作偽者心勞日絀、應加重辦、處以長期之監禁、使本港之老弱者在汝執行刑期內、不再受汝所愚也、乃判處有期徒刑五年、(新亞社)

我國拳師 陳香瓊訪問記

十年前習拳術會戰七十餘次

自李劍琴約顧汝章比賽世界拳術後；友誼比武之風、頗爲時髦、本月廿六日晚七時半、青年會健身室內有拳術比賽之舉、而其中主角、適爲李劍琴與陳香瓊對壘、記者造訪陳氏、詢以比賽意見、據云、世界拳術、雖任我國不多見、而鄰近如馬來羣島、及星洲則極盛、幾家喻戶曉、蓋其寓拳術於體育之中、是一種最文明的比賽、故該處之『卜成』會所、如恒河沙數、而中國人習此技者、大不乏人、余十年前已習此道、浸潤久之、舉凡業餘拳師與余重量相等者、俱非余敵手、故得蒙該地華僑及拳術界加以青眼、轉爲職業拳師、計所戰約七十餘次、對賽者皆爲南洋羣島之名手、而於一九三三年、幸獲霹靂區及馬來亞北部冠軍、即往年十二月、亦曾在港公開比賽、惟因在啓德航空學校功課甚忙、且香港對於『卜成』之設備與訓練、俱甚缺乏、故祇成和局、今青年會既約余與李君賽、余當盡棉力、以世界拳術之藝術貢獻於僑胞之前、藉以提倡、更希望由是次賽後、能引起多人練習、培養相當人材、準備參加遠運、洗除歷屆缺場之辱、則幸甚矣云云、(中央社)

太平洋空郵 擬以香港作終站

汎美航空公司與英政府接洽中 如事能實現下月十九日可開航

最近美國汎美航空公司、以每英里二元之票價、聲明每次載重八百磅、及飛行八千英里以上爲條件、承辦美國郵政局橫渡太平洋之空郵、其路程爲由三藩市飛往檀香山、小呂宋、以直抵香港爲止、此種空郵、將於下月十五日正式開始、以前曾聞該公司與英政府交涉、准其以香港爲太平洋空郵之終站、料必得批准、以上所述皆爲電訊所傳出之消息、本港當局、對歐美航空公司太平洋空郵機降落本港一事、現尚無意見表示、但無論如何、一般人已知該公司現在極力向英政府進行交涉、據最近英國報紙所刊載之消息、謂英美兩國政府、欲試驗一交換條件、即美國可得太平洋空郵輪運之種種特權、而英國亦得大西洋方面之特權云、從上述各方面之消息而觀、則該公司之太平洋空郵計劃、不難實現、現本港軍當局、日來對啓德飛行塲之各種設備、極力改善、如填平塲地及建築滑站、以便較大之飛機上落、各種工事進行、甚形忙碌、聞其目的、亦爲預備將來太平洋空郵機降落云、

其樂眼鏡公司

◎各欵眼鏡◎價廉物美◎

大道中五三號

赤柱 聖士提反男校招生

校地寬廣 建築新式 中英文並重 中小學兼收 新生隨時插班 寄宿走讀均可 章程函索即寄

餐室司理被控告

女工追討欠薪股友指其毆打 一案了結一案押候下月再訊

灣仔洛克道、某餐室司理人麥某、被傭婦袁金眉、控之於案、追討九月份之工金十元、同時又被該店股東基路德控告、謂其於去月四號晚、七時至八時之間無故將之毆打一案、曾由中央警署史司一度提訊、昨午復由史司開庭再審、被告延夏高理律師辯護、先傳追討工金之傭婦袁金眉作供、謂本年六月起、在占美餐室傭工、迨至去月、該餐室由被告人承頂、麥仍僱余、訂明每月工金十元、去月六日計起至本月二號晚、麥聲言將余辭去、幷囑將前洗滌之衣服交回、然後結余之工金云、翌日、余如命將衣服交回、但被告急忽又反覆、祇允給八元、後又不允、幷諸多推宕、余以份所應得之工金、不能輕輕放棄、乃往二號差館投訴、英警偕余往討、被告又允給八元、余不欲多事、乃允之、詎料英警去後、被告又食前言、余乃控之于案云、被告律師謂之曰、如被告現允給汝八元、汝容允否、袁謂余不諳港例、如庭上命余收則余無不從命也、官乃向原告曰、汝允收則此事遂了、原告允諾、被告乃給之八元、此案遂結、繼傳基路得作供、謂個人出資二千元、與被告合資承頂占美餐室、于去月十九日、返店進食、被告謂余食後不給値、則雖股東亦無此例、言後逐余出店、此事余曾投報二號警署、後至本月四晚七時、余因飢甚、且囊中存欵不多、乃再返店進餐、此番被告不特逐余、且手執余領毆余右肩、余再訴之二號差館、後則控之于案、訊至此、夏高理律師問曰、汝知舖規否、蓋股東返店食物、仍須照價給値者、基氏答、此不過指飲酒而言耳、問、店中各事權在何人、基答曰、權在被告、余不能參與各事、此點余甚不滿意者、問、當夕汝在店中曾私自取欵乎、基曰否、該欵乃往交付各數者、夏曰、汝不滿意被告、是否因反其對三數不良婦女到店乎、夏答曰、否、她們乃顧客、至被告滿意否我亦不知、夏問曰、汝前欲將股份讓與被告、此說然否、基曰、然、訊至此、官命押候下月五號下午再訊、(新亞社)

竊案

○……摸竊匪入獄……○

男子陳來妹、被控于本月十八晚八時許、在佛山輪船、向一男子名梁慶新者、摸竊四元、此案昨在中央警署提訊、被告曾對官稱、謂能找得證人上堂、證明其爲來往香港厦門水客、但昨日審訊時、并無一人到堂、官以證據確鑿、乃判之入監三月、

○……西裝客偷銀……○

前晚八時四十五分鐘、大道中皇后戲院正門超等售票房、被一身穿西裝男子黃飛(廿三歲)、乘虛潛入、竊去欵九元、當時適値無人購票、賣票人梁富乃將櫃匙插于載銀櫃中、離開票房、在大堂散步、追發覺後、見在堂被告向東而逃、乃鳴笛召警、將之拘獲、昨晨控之于案、官判之入獄六星期、

●……行竊與接贓……●

男子劉星、(廿九歲)、昨晨被控於九龍署榮司堂、謂其在九龍城一德路、南華皮革公司內、竊去四把鎖及皮帶二條、另一男子黃蘇、則被控謂其在譚公廟附近接贓、官判首被告入獄六星期、次被告入獄三月、

○……偷睡衣簽保……○

男子劉耀、昨晨被控於案、謂其偷去婦人彭妹睡衣一套、値銀五元、被告認罪、史司命其賠償五元與原告、另簽保五十元、一年內不得犯事、

○……竊衣服入獄……○

男子劉財、(廿三歲)、昨晨被控于九龍署榮司堂、謂其㈠本月二十日、在太子道竊去原告余坤之棉布衫褲一套、㈡同日竊去南昌街某號原告人黃生棉布衫褲一套、刀一把、㈢同日在上述地點、偷去原告人鄭發之棉布衫褲一套、一共三罪、昨早榮司提堂、官查悉被告曾犯有案底、乃判被告入獄三月、

○……山頂竊鉅案……○

少年黃生、又名黃全光、昨晨被控於史司堂、謂其於本月八日至廿日間、在山頂一百一十一號住宅、偷去傭婦鄧寧港紙四百九十元、計一百元紙幣兩張、十元紙幣卅九張、主控方面稱、謂被告與原告同受僱於山頂一一一號住宅、每月薪水十元、原告日前始將歷年積蓄四百九十元、從銀行提回、意欲寄返鄉間買地、該欵包於手巾內、放置衣櫃中抽中、未有下鎖、致爲被告所見竊去、至本月二十日、原告始發覺手巾及銀不翼而飛、遂往警署報案、後在被告房中搜回、但已用去一百七十元云、官令被告償回一百元與原告、否則入獄二月、行竊罪入獄二月、(新亞社)

調查我國文化事業日人 林安昨趁輪歸國

伊藤等同輪水囒會設宴洗塵

日外務省文化事業部第一課長、外務書記官兼文部書記官林安氏、來華調查文化事業、前由漢飛粵、復於前(廿一)晚由廣州乘車來港、昨午五時換搭日郵照國丸往台灣返國、據林語記者、本人此來任務、專爲調查貴國文化事業、學校情況、以溝通兩國文化、並作促進日本文化事業之借鏡云、又是日同輪歸國者、有赴巴西訪問經濟使節平生鉛三郎、伊藤竹之助兩氏、暨隨員等一行、及甲谷陀總領事室屋等、伊藤氏等係從歐洲搭照國丸回來、昨晨七時抵港、當午一時、本港水囒會同人、假座金龍酒家爲氏洗塵、(中央社)

聯華公司空前奇跡

天倫

全部音樂歌唱巨片 十二位大明星合演

中國影壇光榮紀錄

鼻醫神手

余患鼻塞不通、常流濁涕、及間流鼻血之症、數載於茲、屢醫不能根本鏟除、嗣閱報章、得悉香港名醫蔡德芬先生專醫眼耳鼻喉能手、乃趁輪來穗、延先生診治、蒙施妙藥、未逾匝月、將我數年鼻患、根本清除、足見先生學識經驗、素有心得、洵鼻醫神手也、銘感之餘、特此鳴謝、

蔡德芬先生寓灣仔交加街十八號惠仁堂分館大道中第一百七十六號何東行三樓電話二七四三七▲分館電話二二七九

老館廣州河南漱珠橋龍溪首約七十八號

廣州德政中路第一七六號歐陽銘深敬謝

赫威避孕防毒藥片

外用確能避孕兼防毒、常用無碍、行銷久、牌子老、久爲醫界所贊賞、請勿貪平購劣藥而悞事、各處均有售、

日知錄

各院戲目

中華民國廿四年十月二十三日星期三

▲香港

娛樂—風雨之夜(西片)
皇后—炸樂先生(西片)
中央—戰敵情鴛(西片)
東方—逆旅奇案(西片)
高陞—猪八戒大戰沙魚精(中片)
太平—沙三少(中片)
利舞台—野花香(中片)
九如坊—逃亡(中片)
西園—火燒紅蓮寺十九集(中片)
新世界—一夜風流(中片)
香港—鐵拐李得道(中片)
長樂—鄉下佬遊埠續集(中片)

▲九龍

平安—衣錦榮歸(西片)
大華—巴黎金粉獄(西片)
普慶—普慶男女班(夜)三審玉堂春(粵劇)
官涌—飛花村(中片)
東樂—花車血案(西片)
北河—太平男女班(夜)半邊韓信(粵劇)
油蔴地—金車失踪記(西片)
砵崙—荒江女俠(中片)
明星—飛將軍上集(中片)
旺角—双胡蝶(中片)
廣智—大破毒葯村下集(中片)

香港播音

(下午)十二時半西樂秩序、一時氣候報告、一時一刻至二時一刻、轉播香港大酒店、四時至七時、中樂唱片秩序、拉車被辱(千里駒、白駒榮)、江上琵琶(白玉堂、瓊仙)、東施效顰(陳恭鸞、瑞華)、雨打幽蘭、錢塘江(梁桂貞)、英雄救國(飛影、澗桃)、喜相逢、蝶兒飛(梁桂貞)、西廂待月(燕燕)、桃花江(黎莉莉)、莫侯妃(朱頂鶴)、虎帳英雌(陳非儂、新細倫)、六時兒童教育秩序、懨懨病了、零碎的夢(梁桂貞)、遊龍戲鳳(千里駒、薛覺先)、萬里琵琶關外月(薛覺先)、七時西樂秩序、八時晚間氣候報告八時至八時卅五分非列賓音樂團弄樂、九時至一刻、收接英京、十時至十一時、轉播香港大酒店、十一時完歇、(新亞社)

廣州播音

廣州市政府播音台、今日播音秩序如下、

★……日間……★

㈠中樂唱片十二時至十二時五十分、一、音樂合奏、『小桃紅』、二、薛覺先唐雪卿合唱『秦淮月之柳鶯相會』、大傻唱『鷓鴣』、四、音樂合奏『龍吐珠』『雁來紅』、五、梁賽珍梁賽珠唱『快些起來吧』、六、李瑞清梁淑卿合唱『好過舊時』、七、李麗蓮唱『碎尸案』、㈡本市天氣報告、本市金融行情報告、晚間節目預告、下午一時時刻報告、十二時五十分至一時、㈢粵語新聞報告、一時至一時二十分、㈣西樂唱片、一時廿分至二時、一、一得一歌、吸性大、二、老爹之鐘、夢想所及、三、狂風、一息尚存、四、愛我、手尖尖、五、努力、討厭、六、車輪、再中情、㈤休息二時、

★……晚間……★

㈥中樂唱片、六時三十分至六時五十分、一、音樂合奏『過江龍』、『孔雀開屏』二、職業介紹、㈦各項報告、六時五十分至七時、一、東亞天氣概況明日天氣預測、二、今日下午四時以前、廿四小時內、本市所得雨量及最高最低、氣溫分用華氏攝氏表報告、三、今日與昨日氣溫比較、四、中國沿海各地天氣、五、本市金融行情、六、本台明日節目、七、下午七時時刻、㈧演講由省立民衆教育館楊錦雅先生担任、講題『小學教育職業化』、七時至七時卅分、㈨或中樂唱片、七時卅分至七時四十分、一、音樂合奏『上海行』、蕉石鳴琴』、二、音樂合奏『夏日秋風』、㈩國語新聞報告、七時四十分至八時、⑪徐智演講衛生常識、八時至八時十五分、⑫英語報告新聞、八時十五分至八時卅分、⑬粵語報告新聞、八時卅分至八時五十分、⑭今晚接播大新公司戲劇音樂、八時五十分至十一時、劇名『背解紅羅』、由南風劇班、蘇州麗、黃寶桑、鄧陽儉、金枝女等拍演、⑮休息十一時、

天氣預測

反旋風向東移動、現由中國東北部伸至日本中部、氣壓在高麗則較高、淺低氣壓在東京灣停留、今日天氣、吹東風、溫和、密雲、

潮水漲退

漲—上午六時二十五分 下午七時五十二分

退—上午零時三十分 下午十二時四十八分

太陽出沒

出—上午六時二十二分

沒—下午五時五十三分

節候變遷

寒露後十四日

廢曆備考

乙亥年九月二十六日

港聞之三

新界元朗街市 一住宅被焚
全層燒去幸卒撲滅火勢 損失約數百元

昨午十一時許、新界元朗舊街市合益街、突然發生火警、一時警笛大鳴、附近中人除協辦施救外、並即電頭警署報告、轉電滅火局、派機到場施救、記者聆訊、立往調查、得悉發生地點係在合益街三十二號、該號地下爲一雜貨店、二樓則爲住戶、昨午十一時廿五分鐘、該號二樓住戶不知因何失愼、突告火警、濃烟密佈、乃爲街中人發覺、又查失𢪸吼滅火局據報後、立派出七號機前往施救、同時紅磡滅火局亦派機前往協助、至十二時廿五分、乃將火撲滅、結果燒去二樓全層、地下則受水漬、損失約共數百元云、（新亞社）

爭生意 苦力大打門

昨午十二時許、干諾道西元安碼頭附近、有苦力六七人、各持竹桿爲武器、打作一團、後有兩魯差睹狀、立即上前制止、並將爲首滋事之三人拘獲帶返警署、聞彼輩打架起因、係因港澳輪泉州號由澳抵港、有搭客携有行李多件、擬僱苦力代挑、當時各苦力乃爭趨兜接、致發生誤會而鬥毆云、（新亞社）

孔聖會新職員 巡視各義學
陳會長認爲學務應改善

新就任之孔聖會會長、兼該會屬下各義學校長陳鑑坡、於昨日偕教務長張瀾洲、視學員李小覺、司庫黃錦英、暨辦學值理等、巡視孔聖會屬下各義學、查出各校尚有未備額之坐位、聞陳會長主張各義學應認眞清潔、以重衛生、而學生之班級坐位、亦應加以改善、同時又發覺有等學生並非貧苦者、故陳會長之意、認爲應取銷介紹學生入學之惡習、執行招生執鄉收錄制、俾可廣收平民子女入學、以符義學主旨、此種學務上之改善、現已決於明春實行、（新亞社）

艇主爭地盤 傷人者賠藥費

被告婦人杜綠、少年郭培、母子二人、昨在旺角舊碼頭、因原告婦人陳蘇之艇將其所租之碼頭位泊去、因是發生口角、繼而動武、而被告母子則奪去原告之所穿之屐、擊破原告之額及擊傷面部等處、血流披面、原告乃大呼求救、附近司值之更練梁合聆耗、將被告二人拘獲、昨日控之於麥司堂、官命每簽保五十元、一年內不得滋事、首被告賠回原告湯葯費五元云、（新亞社）

改善廁所門

本港交通當局、對于交通及防範危險事件之發生、極爲注意、前以干諾道西潮安碼頭附近廁所之出入門口、于交通上殊屬危險、遂行文工務局、請派員改建、查工務局據情後、當即派出員工到該廁查勘、並即興工改建、將原有廁門塞閉、改由頭尾出人云、（新亞社）

不許設門前 食物館爐灶

本港及九龍之食物店、爲招徠生意計、其爐灶多設於門前、現潔淨局以食物店設爐灶於門前、對于衛生實有不合、乃特頒行新例、凡新開之食物店、一律應將爐灶設於厨房內、不能設爐灶於門前、以免有妨害衛生云、（新亞社）

東華醫院 資助方便醫院

東華醫院有鑑於脚症病患者、應更換水土、始可收療治之效、乃將此種病患者輸送往廣州方便醫院醫治、同時由東華醫院撥款一千元、與方便醫院、昨晨據冼秉熹稱、東華醫院以輸送脚氣症病患者入方便醫院醫治、該院當支出醫葯等費不少、故前日再由本院寄一千元與廣州方便醫院、徵作勸助云、（新亞社）

反婢會消息 擬進行徵求會欵

本港反對蓄婢會、現爲求推進解放婢女工作起見、特擬發起徵求會欵、以利一切進行、查目下勸助會欵者有殷商馮香泉云、（新亞社）

瑞安輪 延遲往廣州 走了一帮搭客

省港澳輪船公司之輪船瑞安號、於昨早八時、由港開赴廣州、距甫欲離碼頭、船尾忽與四三九號貨艇之錨鍊相碰、尾舵與錨鍊纏住、不得已乃停輪修理、直至正午十二時許、始能解脫、瑞安輪始開往廣州、而搭客則多巳登岸、轉搭火車去矣、（新亞社）

銀幕新訊

大華● 大華戲院連日放映司花利亞歌舞大傑作「巴黎金粉獄」、觀衆異常擠擁、該院門前佈景美麗、特設一巴黎大鐵塔、高凡三丈餘、配以電燈砌字、輝煌奪目、今日乃最後一天、欲看勿延、明天換映霍士公司本年度俠情歌舞巨片「南美風月」、乃大明星溫拿伯士達主演、內容描寫南美收人之英雄事蹟、可歌可泣、故此片在美國放映、打破銀幕收入紀錄云、

娛樂● 娛樂戲院今日公映之世界拳術冠軍比賽片、乃由飛機運來放映、隔舉行拳賽時不過廿七天、同場放映愛門羅主演之偵探片「風雨之夜」、亦不可多得之名片也云、

平安● 自顧李倡爲卜成拳術比賽、武技界目光爲之一變、查近日之卜成拳賽、因未有如去月紐約城中黑人拳師祖魯義士、四同合打倒前屆冠軍麥士比亞一塲之名震世界者也、霍士公司特以最敏捷手段攝取全塲劇戰情形、用飛機趕運來港、今日在平安戲院放映、同塲配映占士鄧諾趣寫情傑作『衣錦榮歸』且加映意亞戰事時事片、如英代表艾登、法代表賴代爾出席國聯行政院、商議制裁意國、同時意莎里尼指揮運艦載兵赴菲開戰、亞國國王與后臨朝、並亞國之赤足軍隊受訓練及出發前線等景、盡行收入鏡頭云、

胡文虎抵港

中央僑務委員胡文虎氏、前率領馬華選手隊參加六屆全運、閉幕後、原擬赴西北考察、適因事中止、乘程回星、昨晨偕葉貴松搭霞飛將軍輪自滬抵港、據葉語記者、胡氏曾擬乘參加全運之便晉京、馬華選手隊初次參加、實力甚薄、獲總錦標第三、殊屬僥倖、該隊現尚滯滬、未啓程返星云、（中央社）

貨物壓傷苦力

苦力洪滿、六十歲、于昨晨七時許、在香港統一碼頭附近、因運貨時不愼、被貨物壓傷右足、不能行動、後由同伴送之入國家醫院調治、（新亞社）

出版界消息

深水埔大埔路石峽尾街南方學院之年刊第二期、現已付印、不日出版、聞該刊爲南方學院院長羅落花、主任潘植幹兩人主編、內容分名人著作、中小學生文藝、該院概況二類、極爲豐富云、（新亞社）

少婦自殺獲救

住深水埗基隆街某號之少婦謝七、廿二歲、中山人、昨晨一時、因家庭瑣事、覺萌死念、乘人不覺、潛服鴉片烟膏、意圖自殺、幸由其夫發覺、當即電召十字車到塲、送之入廣華醫院救治、經醫生爲之洗胃、已無大碍云、（新亞社）

中山縣鄉民呈粵省府 爲楊子毅申辯
中山商會中人談楊或不致撤職

中山模範縣長楊子毅、迭被邑民向粵當局控告、謂其貪污瀆職、請查明撤究一案、中山訓政委員會長孫科、曾有電勸告邑民、勿生枝節、自相殘害、危及縣政、該電發出後、風潮稍告和緩、而本港中山僑商會所、亦迭呈省政府及中央當局、爲楊申辯、茲據中山商會中人談、中山縣此次反長潮殊非出於全體公民之意、不過小部份藉事生端、現目該縣二三五等區、由鄉長領銜呈稟政府、爲楊氏申辯、政府亦深爲明瞭、故將來結果、楊氏仍可繼續留任、或不致撤職云云、（世界社）

士記洋服

電話 三零九三五

▲工作精巧妥當 ●各界惠顧●

▲價格非常相宜 ●極表歡迎●

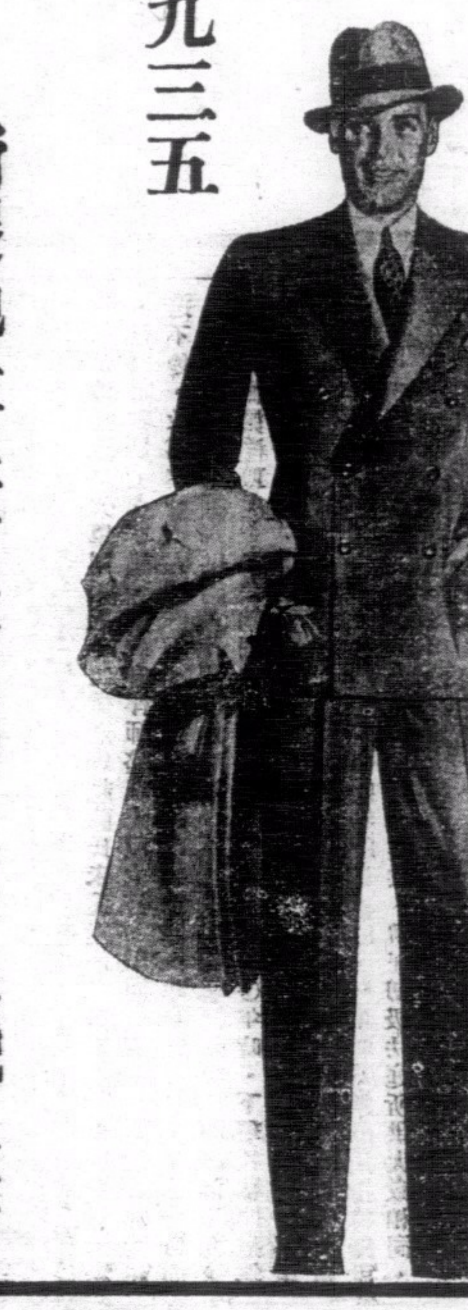

新遷地址皇后大道中八十八號二樓

藝術化科學化的政治經濟雜誌

中華月報 第三卷 第十期 體育特輯

中華畫刊

上海市運動場 第六屆全運會之名譽職員 集團的勝利 個人的光榮 蘇聯的體育 國社黨領導下的德國運動員 美國人的運動狂・餘興 國內時事・國際寫眞 積極準備抗敵之阿比西尼亞

古代西臘雕刻 秋景・齊魯風光 水天雲海・母性愛 漫畫家筆下的意亞之爭 葛雷泰嘉寶・瑪琳霍金絲 凱萳蘭茜絲・秀蘭鄧波兒 都市風光・小天使 集團訂婚 上海體育館之雄姿

本港代售部

大道中七十四號 美美公司

荷李活道四十九號 南華日報

及各書局報攤

補腦名丹爲專門醫學界所稱許而樂於介紹之腦系特效補劑！

運動後即覺頭暈疲倦之人，其爲體力虛弱無疑，然究其實亦因腦部不康健所致，不論是體力虛弱或腦部不康健，

●補●腦●名●丹●總●可●治●之●！

▲失眠亦爲痛苦之症、治之宜速、查失眠之起、乃由過度工作、疲勞太甚、致體力虛弱、遂患失眠、患者請服補腦名丹保能見效・

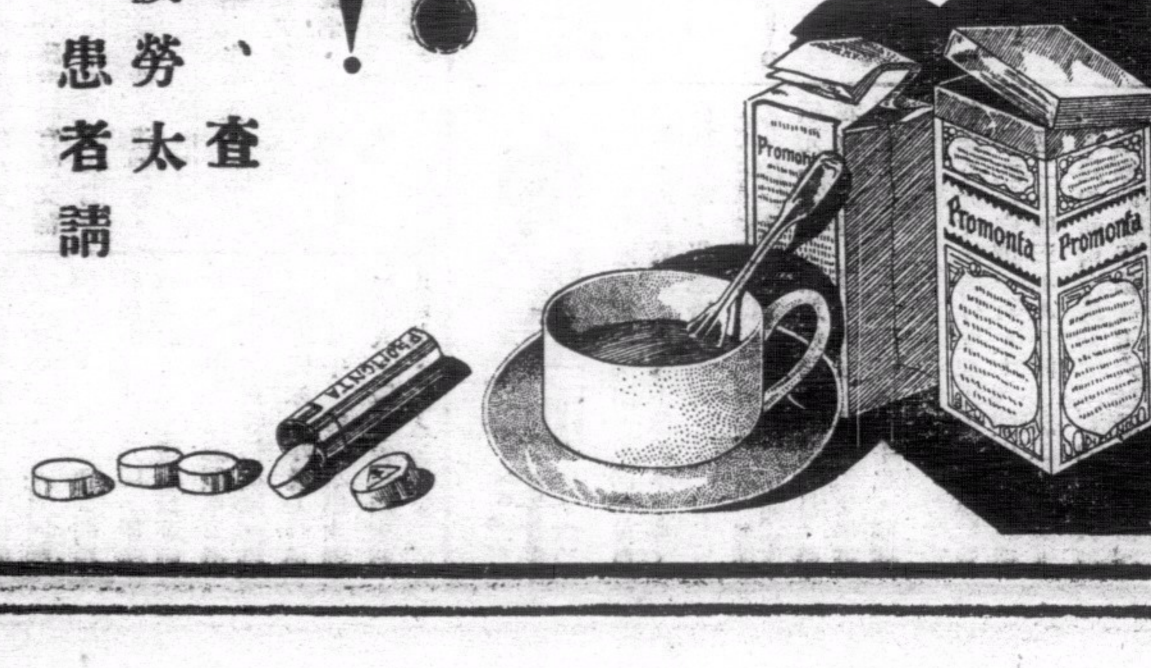

總經理香港德商 波彌文洋行

各大藥房大公司均有代售

消化力强 則氣和力平 無論何種比賽

即雖創舉 亦能必操勝劵

運動家請注意 常嚼 當得膠糖……及……芝格膠糖

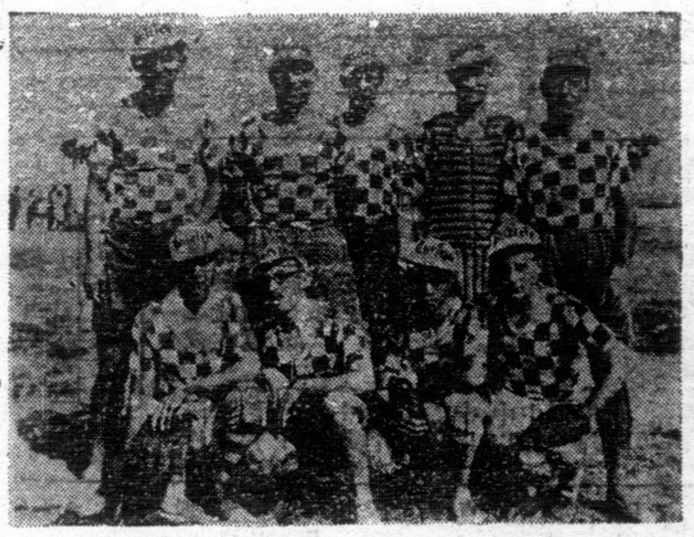

此種膠糖。含有科學之消化質。可助胃力消化不足之缺。運動時嚼之。氣和力平。而無喘疲之狀。賽泳時口嚼膠糖。氣和力平。致能快過電船。

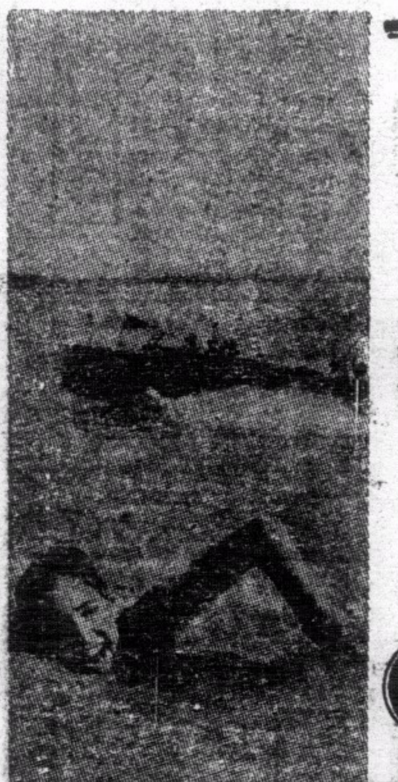

每日嚼之

增多食慾 生津止渴 齒縫清潔 面紋充嫩

消化有序 齒白如雪 口氣清鮮 牙不生蛀

精神常暢 齒齦堅固 去除煙臭 永無牙痛

各處有售 每包五仙

香港歐必成有限公司遠東總代理

日偽軍越境事件
俄日兩國各異其說
俄恐日乘機擴張亞洲北部土地 決增加軍費加厚赤色艦隊實力

(莫斯科訊)日俄交惡今日似有增長之勢、昨日蘇俄政府已正式宣布松花江上兩國戍卒衝突之事、據伯力之蘇俄遠東軍總司令部報告、星期六有日滿邏卒五十人、曾在格羅特基伏地方渡江、用烟幕爲障、以來福槍及機關槍擊退俄國守兵二十人、此項電報、陸軍部今日已加以研究、報告中並稱、雙方皆有死傷、以前亦曾有衝突、蘇俄駐日大使尤勒尼夫已奉令向日本外務省抗議、大槪將於星期一親謁日外相廣田據悉俄使將建議組織混合委員會、以確定數月來歷次衝突之責任、蘇俄外部及日本使館今日皆發表聲明、力稱並無戰爭之危險、惟蘇俄官塲在私人方面表示、則頗慮日本關東軍、或後將不顧政府、獨斷獨行、冀乘世界多事之秋、擴張亞洲北部之土地、蘇俄方面認日本陸軍、久有佔領西比利亞沿海各省之志、日本軍人向稱該處地帶爲「直射日本心臟之利箭」、

俄方消息

蘇俄政府今日所發表之聲明、畧如下述、本月六日、格羅德科伏地方、蘇聯邊防隊巡查隊(內有乘馬衛兵兩人)在離邊境三公里處、被侵入蘇境之滿軍襲擊、滿兵約二十人、由日本軍官一人指揮、彼等向蘇聯乘馬衛兵開槍、本月八日、日滿軍約五十八人、又在蘇境同一地點發現、蘇聯政府因日滿軍隊侵入蘇聯疆界、遂向日滿政府嚴重抗議、孰知日滿軍隊於本月十二日下午四時五分(伯力時間)、復有五十八人左右、在六日八日發生事件地點附近侵入蘇境、彼等行入蘇境一公里許、卽向蘇聯巡查隊兩隊兵十八人、距日滿軍約二公里半、當卽馳往援救第一巡查隊、日滿軍卽向蘇聯巡查隊放來福槍及機關槍、彼等爲便於行進計、用乾草放火、彼等卽乘烟火迷漫中向蘇聯巡查隊方面挺進、開火結果、蘇聯邊防隊死傷數人、日滿方面亦然、蘇聯政府接得此項侵犯國境消息後、當卽訓令駐日大使嚴厲抗議、同時建議設混合委員會調查此事眞相云、

日方消息

(長春訊)關東軍十四日下午發表俄滿軍隊衝突事件、內容如下、十月六日發生蘇滿兵隊衝突事件、本軍卽於十月十二日下午三時派調查隊根本憲兵伍長及與衝突事件有關係之滿洲國將校兩人、前往現地調查眞相、並派滿洲國國境監視隊廾二人同往護衛、一行在綏芬河北方二十啓羅公尺之事件發生地點、建立標幟時、忽有蘇俄兵五十八人以重機關鎗五架開始射擊、但事前對調查隊未發任何警告、日滿調查隊于是不得不與其應戰、在此戰鬥、日憲兵一人領導者一人及滿兵四人戰死、尙有滿兵五人受傷、駐綏芬河特務機關長現派守備隊中村大尉前往現地點從事調查中、

俄軍實力

(莫斯科訊)國際情勢日趨尖銳化、伴同蘇聯第二次五年計劃之進展、而蘇聯之赤色艦隊、亦增大其戰鬥之威力、尤其是就蘇聯軍事費之大膨脹方面來看、在去年度之編成預算上、雖爲十六億五千萬盧布、但實際上用去之數爲五十億盧布、而本年度則實達六十五億盧布、其在海軍勢力範圍內所新建之軍艦、自也就不少了、蘇聯海軍現有之勢力、計如下表、

第一級艦艇

(艦艇)	(新)隻數	(新)噸數	(舊)隻數	(舊)噸數	(合計)隻數	(合計)噸數
主力艦	二一	七一七八四	—	—	二一	七一七八四
水上機母艦	—	—	三	三八六〇	三	三八六〇
重巡洋艦	二	一五一〇〇	—	—	二	一五一〇〇
輕巡洋艦	二	一五二〇〇	三	二一〇五六	五	三六二二五
驅逐艦	一二	七〇〇〇	二五	三〇九〇〇	三七	三七九〇〇
潛水艦	三八	一三五〇〇	一六	九七六〇	五四	二三二六〇

㊀右之水上機母艦、其中三隻是舊式的、沒有升降飛機的甲板、其中之一隻、現配備於遠東艦隊中、㊁右驅逐艦之中、有二隻爲意大利製、噸數則未明、俱泊於遠東、㊂右之潛水艇中、有二十五隻在遠東、但噸數則未明、

第二級艦艇

艦艇	隻數	噸數
水雷敷設艦艇	一四	二一五五〇
水雷艇	一二	五五二二
砲艦	二七	一三八〇〇
警備艦	四六	五三一五
快速艇	八八	—
河川用砲艇	四	二二八〇
掃海艦	三〇	七三五〇

此外尙有練習艦三隻、水雷母艦及潛水母艦五隻、測量艦三十九隻、工作艦三十隻、特設艦二十七隻、其中在遠東者有十隻、至於蘇聯海軍力佈置之情形、吾人可由以窺蘇聯在海戰上之戰略戰術、

第一級艦艇

	主力艦	水上機母艦	重巡洋艦	輕巡洋艦	驅逐艦	潛水艦
波羅的海	一	一	一	一	二七	一八
黑海	一	一	一	四	五	一一
加斯比海	—	—	—	—	三	—
遠東	—	一	—	—	二	二五
合計	二	三	二	五	三七	五四

第二級艦艇

	水雷艇	砲艦	河川用砲艦	警備艦	快速艇	機雷敷設艇	掃海艇
波羅的海	三	六	—	一〇	三八	一一	一九
拉多加湖	四	—	—	六	—	—	一
白海	—	一	—	二四	—	—	二
黑海	三	四	—	—	三〇	一九	—
加斯比海	—	四	—	四	—	—	—
遠東	二	二	四	二	二〇	二	—
合計	一二	二七	四	四六	八八	三二	二一

由上表以見、蘇聯海軍之主力艦、多在黑海及白海沿岸防禦、實在是因爲歐洲各國之有力海軍、集中於波羅的海者甚多之故、再者在遠東方面、蘇聯海軍則多佈置潛水艦及高速度之輕艦、從這裏又可以看出蘇聯在遠東之戰略、又據報傳、蘇聯在烏拉幾俄斯托港、有最新式之潛水艇五十隻、蘇聯海軍勢力、至少可以保護不致受敵國海軍來攻、又是至爲明顯的了、

毘盧寺和尙圓瑛談
築陵園藏經樓
已募得十一萬餘元 與預算相差仍甚鉅

(南京訊)南京的毘盧寺、是洪楊兵事以後、一個後起的叢林、也可以說是頂有規模、廟貌頂宏壯的名剎、這座寺宇連興建到現在、總共也只有七十年來、第一個開創的方丈是海峰、他是湖南人、當年曾國藩總督兩江的時候、曾氏就是毘盧寺中的大檀越、而且廟宇就在督署的近鄰、海峰和尙是曾氏招來的、那時候的湘淮兩軍的將領、誰也要恭維海峰和尙一番、因此毘盧寺的殿宇巍峨(共有一百八十八間)而香火鼎盛、這許多話都是以前的事、現在圓瑛和尙到南京來、就在毘盧寺裏講「圓覺經」、已經有兩三星期了、所有本京各機關裏信佛的弟子們、每天前去聽講的很多、再有一個多星期、就可以功德圓滿了、我因爲他的此來、和陵園新建樓藏經很有關係、所以昨天特地去訪問他、圓瑛和尙告訴我、發起建築陵園藏經樓、這是大前年的事、主持人當然是林主席、他當初很以爲政府出資建築的、他到了南京、謁見林主席晤談以後、方才知道要叫他發起募化、後來在上海方面總共得到了十一萬多元、恰巧前年他主持的甯波大滿寺失火、他爲着本寺的募建新殿、就把這椿事延擱了起來、可是上海方面募集的十一萬多元、用來建築陵園藏經樓、不敷尙鉅、經專家的估計、建一稍有規模的藏經樓、至少要二十萬元、因此林主席也把自己積儲的私款、和一部份公家的補助費、湊集起來、而完成這一椿大功德、現在陵園的藏經樓、業已開工興建、是四層樓的宮殿式房屋、工程的進行很快、屋面都已蓋上了、將來預備在下面一大經堂、可以容納很多人聽講佛經、二層樓預備做佛學研究班之用、三層樓安頓藏經、至於將來的藏經、預備收集西藏文蒙古文、和印度文、的各種經典、此外關於中國文的佛經、預備請北全部(北藏卽龍藏、淸雍正間刻者)、計有七千多卷、此項刻版、尙保存在北平、爲內政部檔案保藏品之一、大約預計於明春陵園藏經樓落成以後、在南京預備下多量紙張、雇好印刷工匠、請求內政部援助、派出專員、同赴北平藏版處檢齊經版、開始刷印、這項印刷工程、也頗麻煩、末了、把他所著的『觀世音經講義』、『般若波羅密多心經講』等書、贈送給我、我也就和他合十告別、

華僑羣起反對荷印限制外貨進口
決定應付辦法三項

(上海訊)我國海外僑胞、因受世界不景氣之影響、到處遭人歧視、荷屬東印度政府、爲維護本國商品利益、最近頒佈限制外貨入口苛例、同時限制新加坡貨物進口、遂引起星洲各業團體一致反對、記者向僑務機關探誌各情如次、召集會議、新加坡中華總商會以荷印政府頒佈之限制外貨入口條例、對于華僑商品輸出頗受損失、特召集會議、計到三十團體、應付辦法、是日開會會塲空氣極度緊張、討論應付方針、結果議決辦法三項、㊀應設法促起當地政府之注意、並請當地政府以國際外交手續、直接向荷屬政府要求保存外地商人運輸上之利權、㊁請當地西商與吾僑合作、參與請願事宜、㊂舉請當地議政局議員鄭連德先生代表吾僑各商團、向當地政府解釋此事之請願及目的、如不達到改善目的、擬再作進步之運動云云、

贈送 袖珍常識 家居必備 旅行必需 人人必讀之
第三輯 函索面取 均所歡迎
袖珍常識是你的一個百科導師
袖珍常識是你的懷中至寶

袖珍常識、內容包羅萬有、如救急秘訣、醫藥療治、槍碼刀傷療治、靈驗丸散配製、家庭食品製法、器物耐用法、起居衞生、育嬰指導、健康指南、以至於黃金珠鑽翡翠玉石眞僞鑒別・暨各種常識、都二千五百餘欵・均實用靈效・而又顯淺易爲・得此書一套、保君身體健康、事業進展、財產增益、延年益壽、智力增加、是書爲袖珍本、式樣精緻、携帶便利、全套共十二輯、定購只收港幣二元、零取每輯三角、現已出至第三輯、如剪出左列之贈書券、塡明姓名地址、夾入郵票十五分、付來香港中環士丹頓街三十號三樓樂觀出版社收・則郵贈一冊、或直接交銀一角五分到本社面取、亦所歡迎、如補取第一及第二輯者、請加郵票三十分、或銀三角、希卽取閱、萬勿錯過、(注意)香港及中國郵票通用、外洋各埠請寄購全套、別國郵票不收、付欵可用各地通用紙幣、(照港銀時價伸算)夾入函內、由郵局掛號付寄、(卽担保信)或其他匯兌方法亦可、外埠地址請中西文并寫、

袖珍常識第三輯
贈閱券
茲付上郵票十五分或銀一毫五仙請將袖珍常識第三輯一冊照下列地址寄來爲荷此致
香港中環士丹頓街卅號三樓樂觀出版社
(姓名)
(地址)

機器洗衣局是香江洗染界之王
本局總工塲佔地十萬方尺、規模宏偉、雄冠香島、特聘歐西科學及洗染技師、率領中西男女職員四百餘名、用新式器械、科學新法、+等物料、專門乾濕洗染、無論埞絨皮草、絲髮綢緞、廿各種布質、一經本局洗染、卽與新製無異、敢稱奪標第一、(地址)總工廠油蔴地廣華道、分局大道中六十號、分局尖沙咀彌敦道廿七號、分局油蔴地彌敦道三三六號、

徵銷中西藥品
欲在四邑推銷藥品者請直接函商
代理藥品專家 嘉祥大藥局
地址：台山荻海長安路四十五至四十七號

●恭頌良醫●
蠱脹危極幸得救星樂生談先生
蠱脹腫症專家鄙人昨前四月初旬身體不幸生蠱脹屢醫不效幸得親友廖連兄介紹請談先生診症云及鄙人生氣蠱蒙先生包治愈不復發以五代秘術靈丹治症功效神速未及兩星期十足痊愈身體復原胃口加增感激之餘特此扁額告白鳴謝
保良局新街建益號陳挺恭頌
先生醫務所大道西門牌四十三號一樓

民國廿四年通告

內票正面 三輪單車衫 改換新內票

內票後面 夾在嘜頭下 顧客要留意
省港周藝興織造廠啟

位元堂
發明兩載 風行中外
養陰丸 功能 治癆理咳 轉弱爲强
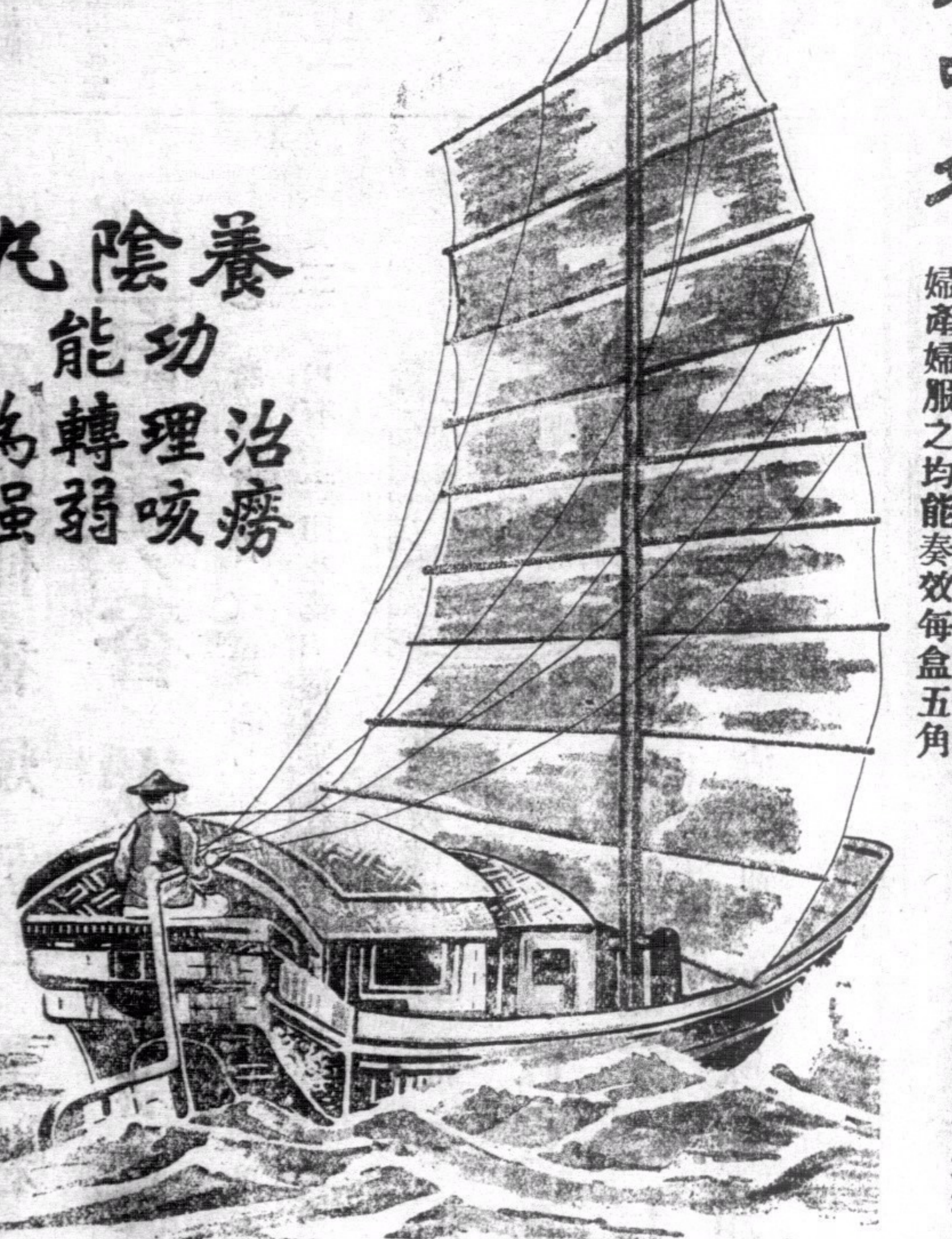
養陰丸在國內行銷已達二十省外國銷路則與日俱增以一種純粹中國藥品出世未久有此行銷力量非有奇效何能獲得歸服者若是之信仰凡患日久咳嗽陰虛內傷痰多氣喘胸翳氣滯咳血吐血體弱多病頭暈眼花胃不消花虛不受補等症無論男女老幼孕婦產婦服之均能奏效每盒五角
總行在廣州市槳欄街支行分設香港
國內外大城市均有代售

神經腦病 癲狂治療院
歷任美國惠愛癲狂醫院醫生 何耀南大醫師主診
專醫一切癲狂神經腦病凡因環境觸或因商務失敗或受驚慌而致神經錯亂精神恍惚語無倫次心虛幻想疑神疑鬼無故哭笑喃喃自語夜睡不寧時發時愈屢醫不效等狀均能根本全愈永不復發
倘有患者因路途遙遠不能到診請書明患者病原病狀起居動靜詳細寄來并郵滙藥費購服藥水亦可刻見奇功
發明神經病藥水▲一磅拾元▲半磅陸元可服十天
設在廣州長堤大馬路二百〇一號 電話一七五四零 卽白雲酒店斜對面

上海 王日光 內科 胃腸腎 專家
連破久患心胃氣痛
香港中國銀行宋佐廷君久患胃痛嘔酸廿年治一月痊癒贈銀伾並登報鳴謝
香港東亞銀行黃延年夫人袁蕙馨久患胃氣痛吐痰帶血醫十四天痊癒贈銀伾
香港先施公司職員孫章謹久患胃腸痛十四年腹漲滯作噯氣嘔吐酸水醫旬日治癒
以上各位均得王日光醫生治療痊癒鳴謝
上海 李靈仙 女醫 婦科 專家
香港東亞銀行李桐夫人何朗珊患小產三次子宮發炎常流白帶血水經痛不準豪李靈仙治癒贈銀牌並登報鳴謝
香港南北行益和源參茸莊林尉籌夫人譚秀芳患經病子宮不正經期不調得李靈仙醫兩星期痊癒贈銀屛登報鳴謝
王日光李靈仙醫寓大道中一七六號何東行五樓電話三一六〇六
特製胃痛靈每盒弍元六 經痛靈每瓶壹元六

名馳中外 天壽堂
姑嫂丸 婦女經期不調肚痛不育速服
海狗丸 專治男子腎部虛弱腰膝酸軟
男子腎部虛弱 不可不服
婦女經期暗病 不可不服
選辦歐美名廠唱機 各嘜名伶唱片
中外各埠商店藥房均有代理
總行香港德付道中 分行廣州十八甫

徵稿條例

㈠無論創作，譯述，介紹，批評，明星小史，歌伶狀況，趣聞，影場概況，舞台消息，及一切關於電影，鑼鼓，白話，歌舞等劇範圍內文字圖片，一律歡迎。
㈡來稿不可過一千字須繕寫清楚，如屬譯稿，請附原文，或聲明譯自何種刊本。抄襲及一稿兩投，請勿賜教。
㈢來稿請寫明眞姓名地址及蓋章俾便通訊。
㈣來稿取錄與否，概不發還，一經刊出，稿酧從優。
㈤來稿請逕寄本港荷里活道南華日報「劇藝欄」編輯收。

劇藝

▲南華日報副刊之一▼

三十期

安定一郎主編

▲逢星期三六日出版▼

電影與兒童（四）

圈內人

電影對於男孩的影响，自然和對於女孩的不同，因爲同一年齡的女孩的興趣，與男孩不一樣。

女孩們在少年法庭告訴我們，她們從電影中學得些什麼，影片教她們如何溫文地向人鞠躬，如何淺笑與如何打扮，「電影才會告訴我們所謂娛樂是什麼意思。」

影片中的絲襪，或爲許多女孩的墮落之因。原因爲她對於她所看見的東西的要求非常强烈，所以她只想得到她，而不管什麼人送她，或者襪子價錢如何；最重要的就是把它弄到手，這對於家貧的女孩更爲危險而且也更不容易抵抗。城市中的工人愛好奢侈的惡習，也是從影片中學來的。肉感影片，即使不至流於猥褻，對於年輕的女孩的道德觀念上有很大的毒害，啓發她們的性的本能，最容易使她們墮落。華麗的衣飾，新式的汽車以乘富貴的情人都具有極大的誘惑力。

影片對於患歇斯的里症的人們的影響應另章敍述。少女對於電影的熱望，每容易使她們盲從而蹈入法網了。

我知過一個十五歲的村姑，她很能使她的雇主滿意；她也不愚笨，曾進過六個鄉村學校，她最喜歡的娛樂就是城市的電影，原來她也在城中服務，她每個星期都得去看。有一天星期一晚上她也要求去看電影，但她的女主人不准，因爲太太自己要去。女婢只得留在家中招呼小孩，但是她的慾望實在太强，竟至克服了其他一切衝動，最後她竟丟棄了小孩，而自己跑到電影院去。

總結以上，商業影片對於青年人的心理與情緒都有不良影響，它們混亂了青年的判斷力，毀滅了青年的道德觀念，而且以暗示力而誘人犯罪。

然而，兒童是不能而且不禁止他們看電影的，因爲那實在有很大的教育價值，在學校演放的影片可以兼顧到娛樂和教育的功能，最好凡屬十八歲以下的兒童僅允許他們看學校中所映的電影，但是爲物質條件所限的一時恐不易辦到，但望將來能實現就好了！（完）

日本電影情報（下）

電影事業起始於十九世紀末葉 最近着重教育電影

（青浩）

一九二七年日本電影界，被所謂小影片席捲了，一九三〇年，由爵士音樂的流行，所以產生了許多有爵士情調之影片「於一九二九年、日本電影界有了很大的轉向、就是電影公司製作稍微含有尖銳意識的影片，其主因是由於製片家爲了贏利，而製作投合一般觀衆心理的電影，但他們時常遭受着日本電影檢查當局的干涉的，左翼電影値得我們推薦的，自「眞理之春」及「生活線ABC」。

自有聲電影發明以來，日本電影事業在各方面都有了很大的變化，但是有聲片比較歐美各國都幼稚多了，有聲片在日本近幾年來有極大的進步，一九三二年，自製之聲片有四十一部，一九三三年五十五部，一九三四年一百零三部，同時，無聲片是與年俱減少的，一九三二年爲五百二十九部，一九三三年爲三百九十七部，一九三四年爲二百九十七部，據本年八月份日本時事新報載，日本於一九三四年中，請內務省檢查之影片，總數爲一萬七千六百四十八件，八萬零一百二十六卷，其長度，總數爲一千八百二十二萬餘米突，有聲片顯然的增加了，去年有聲片增加五千七百餘件，合計其長度爲七百三十四萬六千餘米突，無聲片則較前減少二百六十五件，其長度台爲一百六十二萬二千餘米突，此種情勢，有聲片已佔十分之六，無聲片佔十分之四，據一九三四年度檢查影片之總數，較一九三三年增二〇〇〇〇〇米突以上。

專映有聲電影的影院，一九三二年無一所，但至次年則有了三百九十一所，至一九三四年終，已增至七百一十所。

海外電影的輸入，近幾年來，總是增加的，一九三二年，外片輸入爲二百〇六部，一九三三年爲二百八十一部，計增七十四部，一九三四年又增了二十五部，在日本輸入影片中，美國影片佔絕對的優勢，蘇聯的電影，在各處公映，都得到觀衆熱烈的歡迎。

日本的電影票價，比較中國低得多了，在映演聲片的電影院，頭等電影院價僅一角四分，二等有聲電影院票價八分，映演無聲片的影院票價，多半是六分錢。

日本所製作的電影內容，多描劃日本古代及現代生活，所以是不適宜輸出的，祇在中國各大都市，有日本人居留的地方，才有日本電影的放映，日本政治當局，因提倡與鼓勵教育電影的製作。所以產生了許多的教育影片，而其中是最富於愛國主義的描述的，特別是一九三一年滿洲事變後，日本軍事當局爲團結日本的國力，對於軍事愛國主義之製作，甚爲獎勵如「祖國的防衛」，「亞細亞之吼聲」，「海之生命線」等，日本的電影脚本，多由名家所著之小說改編，最近映演者如「龍涎香」，便是在日本報紙上每日發表的小說，

日本電影事業的中心地，以往在西京，現在已移至寶塚—日本之好萊塢，爲東亞電影中心地，日本電影事業主要之製作公司，爲日活，蒲田，松竹與新興電影三公司，常在競爭中，日活與松竹，今年七月中旬，內務省招集各電影業代表，討論樹立電影國策的問題，這樣日本電影的製作內容方面，將要有所變更了吧，（完）

談「半開玫瑰」

江河

也許是好奇心驅使吧！『半開玫瑰』宣傳了許久，主角又是『半開玫瑰』小姐黃笑馨，默想牠的劇情，總有點綺膩。也許，也許像玫瑰般豔麗血有刺……爲了這在公映的第一天，便慨然解囊想探討牠的虛實。

在人頭擠擁中在燈光照耀上，審察觀衆們的面色，忽地感覺一陣快慰也許是不虛此行吧，心裏總這樣想在嘈雜聲中環境突然地黑暗，故事一幕幕在開展：

富商江百練把他幾十年來從窮人們手裏壓榨來的金錢買一個女人的愛，他聰明地測度，女人誰不愛金錢，誰不慕虛榮，祇要肯揮霍一點，她們便爲已有，怎知半開玫瑰小姐抱着戀愛是純潔的，神聖的念頭，把這位市儈罵得狗血淋頭，不過，這力量微弱得曉風似，僅足以掠過他的耳旁。這是風涼話吧！他覺得。

世事是這樣玄妙，想不到一個被遺失的劇本，便是他倆結合的媒介。石青霜爲了他而獲締交於玫瑰姑娘，片面交談，便深深地播下愛的種子，她們在酣醉的氛圍裏，度過了甜蜜的生活，結果，惱了被冷落的富商，施用種種陰謀，破壞他們的愛，石青霜爲了這問題。離開了融洽的家庭，封建思想的老父，一向友愛的妹妹，沉毅地和愛人度着困苦生活，雖然，嘗過了不少磨難，嘗過了不少艱苦，到底精神飽滿，及至他有一句半句辨白，致使青霜在極度憤怒下，漫罵社會的黑暗混濁，不能諒解青年，只曉得毀謗貶罰，而不把他們闡發，只曉得數說他們的錯誤，而不加以糾正與指導，青年人踏入社會誰不嘗過這種滋味呢？。

在愛慾奔流的現社會，金錢支配了愛情，古人千金買笑，只限於青樓娼妓，今人輕擲纏頭，便可擁抱着大家閨秀，半開玫瑰的演出，總不免冤情大白，便得家庭的諒解，老父的援助，完成了他倆愛的生活，

全劇的意識在顯示着戀愛的眞義，描寫女主人翁把金錢與戀愛權衡，終於戀愛是占勝利。因爲愛比任何都偉大，所以青霜縱然是受社會的抨擊，戚友的非議嚴父的驅逐，也死心地和愛人廝守，雖然，家庭間也有愛的存在，不過，封建頭腦的嚴父既不諒解兒子，更聽信別人的謠言，把兒子壓迫不容。牠把銳利的尖刺，針砭麻醉的人生是值得歌頌的。

影星的綽號

影人	綽號
龔稼儂	六路圓路
韓蘭根	皮猴
鄭君里	偉大的老虎
金餘	電影皇帝
田方	硬派小生
吳湄	影評人嫂嫂
黎明暉	小妹妹
袁叢美	天牌導演
宣景琳	老太婆
顧蘭君	金魚美人
黎莉莉	甜姊兒
貂斑華	照片明晨
王人美	野貓
鄭小秋	無錫大阿緜
張翼	獅子

雄心勃勃的英國電影界

英國有大企業家若干人，預備建設一個製片中心區域，地點已擇定北京咸希亞，這個製片中心區，建成以後，關於攝製影片的一切新式設備，將搜羅殆盡，無所不有呢。

他們購買了一所村鄉住宅，周圍有二百畝廣大的公私花園，風景之佳，自在意中。這所巨廈即有四個攝影場，但須先値得提出的一點，便是備有立體鏡的裝置，此外在新藝術色彩之下，各種設備，就應有盡有。

查里士砵是英國的百萬富翁，在建築業中，他更是一個大企業家，新近創立的不列顛國家影片公司，他正是董事會的主席，最近特地到荷里活去，研究美國的影片，而這裡的四個攝影場中的一個，即將由不列顛國家公司所單獨借用，另外三個，任何影片公司，祇要有製片專家攝影師和導演，便都可借用。這幾個攝影場，最方便的一點，便是借用時，不取絲毫租費，換句話說：這些攝影場，不受任何組織的牽制，製片者祇要想拍怎樣的影片，便可很自由的去達到目的。

最近又有兩個企業家，克萊門氏和加力士，創設新公司一家，計劃尤爲驚人，第一張影片攝製定爲十五萬金鎊，并請俄籍女星安娜史妲任主角，片名「一個孤另的婦人」，不久開拍，又在製片計劃表上，第二張是 The Amazing Quest of Ernest Bliss 的聲片，按十七年前此片曾攝製默片，非常成功，將來開拍時，或許要請查里保郁來英担任主角呢。

——白夢

童男童女近事

（一）黎鏗

在中國影片裏看見年青的演員化老人裝差不多十個人要有十個人是把前面的門牙用橡皮膏貼上之後塗以黑色，等收入鏡頭，在銀幕上看去，便好像脫了一只牙。

最近黎鏗的前面門牙缺少了一只，起初人們以爲他是化裝，那知他確是掉了一只牙，只因爲掉了這只牙拍出照像來特別有一種風趣，不過黎鏗自己看見這缺牙的照像不大高興，所好修相版的技師，有補救的辦法的，於是最近黎鏗本人雖然缺少了一只牙，但看他的照像是一個也不缺的。

（二）陳娟娟

陳娟娟的母親喜歡吃素，但娟娟每日是非肉食不飽的，據她的母親說：她在最近過去的一場大病之前，每天吃魚，吃肉，眞吃得怕人，雖然不斷地勸她要少吃，但她不肯。結果，她病了，所以經過這場死裏逃生的大病之後，她像得—一次極大的教訓。再不像從前那樣的貪食厚味了。

廣州影院拒影美片聲中 哥侖比亞獨立運動

記者

廣州自派拉蒙公司抗繳審查費事件發生後，因爲雙方各走極端，迄無解決辦法，由九月一日起，至現在止，全市頭等影院已一致停影美國八家公司的出品。惟是，八家外片公司中的哥侖比亞公司經理人是中國產，爲謀該公司的出品乘此機會在本市抬頭起見，已早留意脫離外片商的聯合陣線，昨十四日，該公司的華南駐港經理王某，特乘夜船來省，關于該公司今後出品在廣州放影問題，有所接洽，十五晨抵省後，即逼赴金聲，永漢，新華，中華，明珠等院與各院老板作詳細的密談，據聞今後該公司的出品，決單獨運來廣州，供給各院放影，聞以在滬放影的「金縷曲」一片，作該公司獨立運動的第一部。

工商半月刊 第七卷第十八號 廿四年九月十五日出版
（要目）
關於領事簽證貨單及原產國証明之各國規則
蘇聯對外貿易的最近趨勢
法蘭西之貿易及其貿易政策之動向
湖南之錢莊業
御河棉區的棉作
山西各縣物產調查
陝西各縣物產調查
最近國外所需之國產品
各國修改關稅及輸出入規則誌要
和印政府頒布限制實業條例
美麥收獲預測
最近五年來和印茶葉出品概況
馬來亞之茶與咖啡
朝鮮產業概要

梁培基發冷丸

諸君買藥認正字號提防影射以杜僞冒
梁培基發冷丸眞藥每包二毫
近有平藥影射特此刊登廣告
近有欲乘本館加價之期以平藥售與代理使其代爲推銷茲迭接購用無效者来函囑爲廣告免爲所悞功德無量云

三十餘年老牌
雙妹老牌 陣陣香

香味幽雅 陣陣撲鼻
雙妹老牌 超等牙膏

雪齒固牙 滿口芬芳
雙妹老牌 生髮油
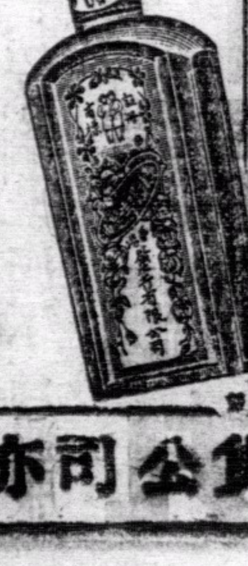
去垢爽潔 活血生髮
中國廣生行出品 各地百貨商店均有出售
中華百貨公司亦有代售

興華電機織布廠
深水埗基隆街弍百七十九號
各種新花格布十布保不脫色全用永安紡織公司線紗愛國諸君幸祈留意光顧無任歡迎
電話 九八七九七

女士們電髮請趁此好機會
堅道七十七號華僑電機熨髮院現値十二週年紀念特將地方擴充添置購自歐美之最新式電機聘請電髮技師專家爲女士們電髮同時將價目減低祇收五元工作精巧保令滿意
電話二六四零九

李衆勝堂爲保濟丸重要啓事
本堂所創製萬應保濟丸，素抱濟世爲懷故選料必採精良，功效乃能卓著，行銷中外，四十餘年，口碑載道，且定價低廉，活人無算，無待贅言，久已此丸向由總號與各分行門市及直接批發各號代理，從無派員上門兜售，不法之徒，邇查近有假借本堂名義，用僞劣藥，冒售，希圖漁騙，四出兜接，及在舟車求售，危害同胞生命，不惜觸犯刑章，殊堪痛恨，除即呈報官廳，外，特派專員嚴緝，登報懸賞緝拿，各界倘有遇見此等奸徒，請即喚當地軍警拘獲，或以電信通知，一經拘獲審訊明確，定必重酧，仁人君子，倘祈鼎力匡助，非請勿受所愚，實爲深厚望，本堂爲利便各地顧客起見，特增設郵購部，一律可用滙款或郵票購買，利益從優，再者，本堂熊塔商標之萬應保濟丸，早經衛生局化驗及中英政府特許註冊專利，無論何人，不得做效，倘經查出，必加拘究，特此聲明，
老舖佛山祖廟大街電話九號分行
廣州槳欄路電話一五二八二 香港文咸東電話三二七三九號

爲六仙香煙放一異彩
百雀香烟 大加改善之特色
（一）將物質再次提高
（二）將軟包改爲硬包
（三）內有華貴印花花呂薄包裹烟枝
（四）包外加封透明玻璃紙

五十枝罐庄 沽價三毫
十枝硬包庄 沽價六仙
犧牲至鉅 氣味最香 謂予不信 購吸便知
南洋公司出品

南苑 第七八一期

藝苑行情 「時代筆語」第一期今日出版。

武俠小說……鏢師駝背王

著者了哥 (八十五)

駝背王曰。此皆自欲之。苟得領敎貴地英雄好漢之高深馬術。則雖敗猶榮。寧有後悔者乎。著者曰。駝背王非愚者。豈有自願吃虧之理。蓋駝背王獨得制馬跳躍奔跑之秘術。心中自念。以生張飛馬戰。猶易於將之降服。故不惜自卑。以誘生張飛馬戰。且以此合其驕敵。生張飛果以駝背王自願吃虧。而竊喜於心。其後又果有驕敵之意。居龍山人於生張飛馬後。備聞駝背王之言。亦於馬上作微笑。似目駝背王爲愚人。且有自以爲得計之意態。而不知彼二人者。正中駝背王之計也。生張飛於是向駝背王一拱手曰。然則請恕我無禮矣。駝背王曰。請勿客敎。是匡某之幸也。生張飛遂不更客氣。且並不再與駝背王打話。即舉手中長矛。覷定駝背王喉間刺去。駝背王並不出手中大刀相格。但改換馬步形勢。將身向左側一閃。生張飛之矛乃落空。生張飛見一刺不中。又見駝背王並不舉刀相格。但改變馬步。將左腿向左一曲。右腿伸直。隨將身向左閃過其長矛。不知駝背王用意何在。於是並不將長矛收回。乘此一刺落空之際。立改變槍法。不作衛刺。就以長矛跟着向駝背王左方橫掃。其勢之急而有力。有如飄風驟雨。駝背王則仍倒持其大刀。護刀於肘腕之下。仍不出刀以抗。待見生張飛双肩一動。即將全身撲臥地上。以避其橫掃之勢。此時生張飛以一掃之勢。用力過猛。不能將矛停止。再作連攻之法。不得不將矛收回。而後向駝背王再攻。祇此一剎那間。已見駝背王全身植立於其馬前。大刀仍向後藏於肘腕之下。尙不出刀作拒敵勢。生張飛遂以爲怯。復將矛向駝背王下部一挑。駝背王仍不出刀抵格。但將身向後一躍。長矛之長。乃不能以及其身。生張飛以其連作三次閃避。並不還手。且不出刀相向。心大疑之。即執定長矛。以問駝背王曰。匡鏢師何爲祇作閃避。並不向我還攻。豈手中大刀。乃爲板鈍不適於用之廢物耶。我看汝既已不作還攻之舉。而又並不出刀招架。但有閃避。故疑汝手中大刀爲廢物。果爾。則請汝於我部下兒郎手中兵器。任選一件以爲用。然後再戰可也。駝背王至是方出其大刀。將刀尖向前。持以示生張飛曰。此刀爲匡某立下二三十年臭名。建不少功勞於齊魯燕趙各地。豈有不適於用之理。言時。態度安詳。英氣呈露。生張飛見其大刀全無光芒發出、刀身如遍生鐵銹。又似積滿血痕。乃笑曰。京師大俠。所用尙得謂爲非廢物耶。駝背王方欲有言。乃聞道士格格笑曰。如此大刀、軍器。祇一劣舊大刀。並非精品。而亦名聞江湖。殆爲寄名之流輩而已。非眞有驚人之絕技也。是眞聞名不如見面矣。。原來是一個銀樣蠟槍頭。言已。於馬上又爲仰天大笑。格格不已。(未完)

與皇帝涉訟

蘇報案始末　海公

在『報人革命史』上占有重要一頁的「蘇報案」，是發生於光緒二十九年閏五月初六日。滿清政府以全力來處分這一個案子，希圖將報社諸人一網打盡，結果只逼死了一個鄒容。在這裏我們不能不感謝上海租界當局的恩惠，如果不是有那畸形的租界，有那畸形的租界法權；章炳麟鄒容龍積之一般人，早已被滿清政府捕去而且凌遲於菜市口了。

「蘇報」是一張與初期「申報」一樣面目的日報，創刊於光緒二十三年，最初的主人，是一個姓胡的，他有一個日本太太，便用他太太的名字，到日本領事館去註冊，辦了幾個月，營業不甚順利，讓給湖南人陳範去辦，陳範找了吳稚暉，當總主筆，又因吳而拉攏章太炎蔡子民等一般人，當時蘇報文字，很有聲色。陳的女兒擷芬，也很活動，在蘇報封面上，大登寅字廣告。陳本來是個保皇黨，後來被革命的學說激動，變成了一個「革命同路人」。蘇報上刊載太炎的文字，非常激烈，如「客民篇」「駁康有爲書」等都是顯明地掌起革命的大纛，不但反清，並且反保皇黨。同時，有十九歲的青年，四川人鄒容，在上海秘密出版「革命軍」，與太炎的話相爲發明。清吏隱忍了，沒敢作聲，後來因爲蘇報的「新書介紹」欄，公然替「革命軍」宣傳。江蘇巡撫恩壽，被京中申斥了一頓，指名叫他將章鄒等人拿捕到案。恩壽也急了，想了許多法子，用三千兩賄賂，請了兩個外國律師，向工部局運動，把蘇報社查封了，抓到章太炎和另外幾個不相干的人，鄒容本來未被捕，因爲太炎寫信叫他自首，於是也郎當入獄了。

清廷本來想把一干人引渡到內地去辦，英國領事不肯，字林西報又天天在那裏罵租界當局，爲什麼不保護政治犯？弄得租界當局進退維谷，後來交涉過幾次，總決定由會審公廨審理。華官是上海縣，洋官是美國副領事。開了幾庭。章太炎，吵着要原告到案，並且一口咬定了中國皇帝是原告。鄒容身體很弱，坐了幾天牢，已狠狽無人狀，在庭上說的話，却很少。華官知道外國輿論，都幫助章鄒？不敢判重刑，只判了兩人一個無期徒刑。洋官不答允，終於改判了章太炎一年徒刑，鄒容兩年徒刑，並罰做苦工。兩人坐滿了刑期出獄，太炎被同盟會請到日本去主持「民報」。鄒容却出獄沒有幾天，就病死了。江南劉三捐了一塊地把他葬了。(在上海華徑鄉)

蘇報出事以後，當時被指名捕拿的，章鄒而外，有陳範，吳稚暉，蔡子民諸人。陳逃到日本，從此無聲無臭。吳逃往倫敦，蔡逃往柏林，太炎因此很恨吳稚暉。寫了一封長信罵他，即一時傳誦的「善補而袴，勿令後穿」。又大罵陳範是賊吏，說他辦蘇報是因爲丟了官來出氣的，(陳範未辦蘇報以前。在江西做知縣。)

阮退之詩初集 (三十)

將北行

助才勞怨不須論。一卷詩成天地恩。自笑人前誇客久。十年南海愧中原

海上重逢何曼叔

見亦江楓葉脫時。三年無恙故心期。似君定有烟霞句。送我羅浮十首詩

二

急笑層風吹石裂。混情表弟狀蘿浮。予生未識羅浮面。記別陳蕃巳隔秋

一二八後過東方圖書館予昔年治詩處也

東海若中茲恨在。雪中提杖弔焦撲。千年文獻烟消盡。誰起窮廬百二州

伍博士的詼諧

曙山

伍博士食量甚小，而日本的大隈(重信)侯，是個蹺拐兒。大隈常對博士自誇，說自己曾比博士長壽些，有一次他又以『食少事繁，其能久乎？』的話嘲弄博士，博士就對他說：『體質的強弱，自然可以定壽命的長短；而氣力的大小，則爲體質強弱之所由分。跑步就可以作氣力大小的標準了。我們兩人，何妨賽跑一會兒呢？』

大隈侯既死，博士對李佳白說，我們三老，如今已缺其一，言下不勝感慨。當撰輓大隈侯一聯云：『名義雖殊人鬼；只都管地相安。掬情奉勸老朋，愼毋忘吾們那着！』

林琴南之生平

(覺)

林琴南(紓)，以古文爲小說家言，三十餘年如一日，粥文所入，月致千金。性嗜博，尤喜看竹，暇輒集友爲方城戲，與鬮始已，所得稿費，耗於東西南北中者，莫可統計；嘗謂「阿堵物有何用？吾以手博之來者，仍以手博之使去，耗吾精血，慰吾精神，何傷焉？」民國初元，與敎次董鴻禕，以手談發生芥蒂，後以某事相忤甚深，竟至尹邢避面。徐樹錚成立正志學校，以師事林故，聘爲國學敎授，束脩之豐，同儕弗如遠甚。未幾，徐就陸軍編譯局印機，創辦「平報」，請林負責說部，林署筆名曰「踐卓翁」，蓋對董鴻禕而發也。林於當代文人中，與章太炎相左，意見鑿枘不相容。劉哲廬在滬，辦國文函授學校，網羅國內名士，編纂講義，別爲詩詞文史各類，幷爲學生改卷。太炎琴南，惟預其事，而林氏訐章函牘，幾使劉難於裁復；足徵文人相輕之習，即畏廬亦所不免。暮年，榜潤兼粥書畫，由南紙店代爲經理，民十二間，林罹重症，商人乘機居奇、客求林氏作品者、非重金不能得，未幾，林疾漸瘳，耳其事，意謂紙商詛咒，撤銷代理，紙商大懼，浼人善爲說項始巳。迨林歸道山，遺作甚多，泰半爲其五子玉所櫝藏，林子因乃父生前，春新劇旦角薛青萍甚，收爲弟子，幷代訂書潤，遂亦襲其所好，日與優伶相周旋，揮霍過於乃翁，及僉盡，遂出乃翁手澤廉價求沽，林氏遺墨，遂告佚。林五今巳式微，猶存畏廬之小件作品甚多，客歲除夕，尙以冊頁一幀，向鄉人林仲易，易得蚨鬻五雙也。

廣東省銀行香港分行廣告

本行係由前廣東中央銀行所改組現定資本毫銀一千三百萬元由廣東省政府一次發足經營銀行一切業務代理國省庫并在廣東省內有發行貨幣之特權總行設在廣州分行設在香港汕頭支行設在江門韶州海口北海東興梅菉等處。資本充實　滙兌敏捷。各界光顧無任歡迎。

地址 皇后行 打道五號

電話 經理處二零一一二　業務處二零一一三

總經理司徒堯啓

中國銀行

本行資本總額二千五百萬元辦理廿餘年經營國內外滙兌及銀行通常業務定期活期存欵利息優厚各埠電匯票滙交付快當　諸君惠顧極表歡迎

地址：皇后大道中四號

電話：二二四三四　二二二七八

東亞銀行有限公司

資本額 壹千萬元

資本 公積及盈餘 共八百餘萬元

資產 共四千餘萬元

專營銀行一切業務兌匯按揭存欵匯兌等項　諸君惠顧無任歡迎　附設儲蓄部及保管箱(即寄箱)

中外各大商埠均已開設支行及代理處

所有外幣存欵息讀面議

總司理簡東浦謹啓

香港聯泰銀業儲蓄按揭有限公司廣告

本公司額定資本壹百萬元經在香港政府註冊專營儲蓄存款按揭等業務如蒙　惠顧請到德輔道中弍百七十弍號本公司接洽爲荷

(電話弍五五叁零)

附儲息價

活期儲蓄週息二厘　一年期週息四厘半

叁個月期週息三厘　二年期週息五厘

六個月期週息三厘半　三年期週息五厘半

LUN TAI FINANCE SAVING & MORTGAGE Co., Ltd. No. 272, Des Voeux Road Central

聯泰銀業儲蓄按揭有限公司總司理譚煥棠謹啓

香港聯泰燕梳有限公司廣告

本公司開設二十餘年之久實備資本壹百五拾萬元經在香港政府註冊專營各埠水火保險業務交易通融賠償敏捷久爲各界信仰如蒙　賜顧請到德輔道中弍百七十弍號本公司面商各處商埠請向分局代理接洽爲荷

(電話弍壹一叁壹)

THE LUN TAI MARINE & FIRE INSURANCE Co., Ltd. No. 272, Des Voeux Road Central

聯泰燕梳有限公司總司理譚煥棠謹啓

胡椒彙刊 第十八期 已出版

景星藝術映相

藝術的技能敢誇精巧

外影照片玲瓏畢現

大道中十號二樓

電話二八七五五

先施銀業信託有限公司

滙兌各埠欵項

找換金銀紙幣

代理租務物業

受任大小信託

總行：香港德輔道中

分行：廣州 光復南路　江門 倉後路　石岐 孫文路

香港 永安銀行有限公司

THE WING ON BANK LTD HONG KONG

本銀行經在香港政府註冊額定資本一千萬元專營銀行一切業務國內外均有代理舉凡來往存欵活期存欵儲蓄滙兌按揭押滙保管信托代理租務等辦理通融快捷妥當並常備各欵堅固鋼製保管箱出賃租值相宜長短期租賃一律歡迎

定期存欵種類

短期之定期存欵

長期之定期存欵

存本付息之存欵

按期之定期存欵

分期還欵之存欵

現行利率

來往存欵週息一厘半

活期存欵週息二厘

儲蓄存欵週息三厘半

定期存欵

三月期週息三厘

六月期週息四厘

九月期週息四厘半

一年期週息五厘

特別付貯利息另議

行址在香港德輔道中第二十六號(電話[illegible]號)

總司理郭泉　副司理郭琳弼　李樹芳　謹啓

金銀行情一覽

民國廿四年十月二十二號　禮拜二

司連票照昨日行情今早開倉　縮一個

牛銀價

(近期)二九三一二五　一式

(遠期)二九三一二五　一式

上海司連買賣　一零五五

本港司連單買入平　二個　沽出一個半

本港花旗單買入　四九三七五

通天司連　九元八毫八

入金條每安士　六十九元九毫

標金　九五六三　九五六　九五五七　九五三七　九五七八　九五六二

(銀行掛牌)告囉士　四九一一二五

英京電報　一十一八七五

英京即單　一十一八七五

上海電掛牌　壹三五

勞津電報　壹三一六二五

石叻電報　八四七五

日本電報　壹六九七五

舊山電報　四八八七五

舊山即期　四九

呂宋電報　九七七五

西貢電報　七三六五

佛冷電報　七四零

荷蘭電報　七一七五

暹羅電報　九三二五

即期司連單　式零零三七五

大金單　四九五

花旗紙　四九五

乙亥年九月二十五日

禮拜銀行開倉

四四金公價　二十元零一

中央紙公價　二毫七

上海花旗買賣　三五八一二五

英京生金牌　跌二個半

沽出　四九二五

上海司單　九元八毫四

花旗銀價　六五三七五

每磅十元零零五仙二三

每磅十元零零五仙二三

什電銀行一三·七　一三七零六二五

每盾值七毫五仙九七三

每元值壹元-毫七九九

每元值五毫八仙九一零

每金值二元零四仙六零

每金值二元零四仙零八

每元值一元零二仙三零

每元值壹元三毫五五九

每個值壹毫三仙五一三

每盾值壹元三毫八三七

每疋值九毫三仙二五

每磅伸九元八毫四六一

每金伸二元零一仙七五

每金值二元零一仙七五

二一秘金十六元三毫

二一印金十六元四二

一七法金十二元九毫六

砵大金六十七元四毫

舊頭壹壹金八元八毫五

一零五英金十六元四二

二一五宋金十六元一七

一八宋金十三元五毫七

鑵大元每元九毫七仙

(晚盆)

雪梨紙每元值　一元九七二五

佛冷紙每冷值　一元三二四五

勞啤紙每盾值　七毫四仙四

呂宋紙每元值　一元零零一

石叻紙每元值　一元一毫六二

荷蘭紙每盾值　一元三毫六一

暹羅紙每疋伸　九毫一仙

正磅紙每磅値　九元八毫八仙

什磅紙每磅值　七元八毫六仙

下環大馬路　天珍足金首飾

覩省毫　舊四百五十八　新四百六十二　每元一分一厘三

値港銀六八五八七一

値港銀六八三九九四

期中央紙　按式毫七仙

金條每安士七十元零三

省單市低　四百六十三元

上海紙銀行　七毫二仙八

鑵七毫二仙六

八九金銀行　六十八元

六十八元一毫

式壹金銀行　十六元五毫二

十六元五毫五

四四金　二零四六　二零四七　三毫二

三毫六

中央光値每元　按八毫四仙八

披毫每元值壹元一毫三五

金葉　八十五元

西貢紙每千按　三百二十九元

四四金息加　式毫

中央紙息低一毫

公價四四金　二十元零四

中央紙　二毫七

即日省城銀業早市行情市立紙低　八毫

港紙換銀毫計入門　四百六一

出門　四六五

中紙舊十元　四百零一

舊五元　九六零

股份行情一覽

民國廿四年十月二十二號　禮拜二

(名稱)	
(一)銀行類	
上海銀行	一千零三十五元(買)
英京	一百零三磅五(按)
渣打	十三磅五(按)
有利(甲)	二十八磅半(按)
有利(丙)	十二磅七五(按)
東亞	六十二元(買)
(二)保險類	
諫當	壹百八十元(買)
旗昌燕梳	一毫一(按)
於仁	三百八十五元(按)
千拿輝	三百九十元(按)
渣甸燕梳	一百七十七元(按)
(三)航業類	
德忌利士	三十五元(買)
省港澳	三元(買)
印度差那(優)	三十元(按)
印度差那(普)	十二元(按)
會路	七十二司令六便士(按)
於仁水碇	十一元(按)
(四)礦類	
Antamoke	六毫九仙(買)
Baguio Gold	一毫六仙五(買)
Benguet consolidated	十元二毫五(買)
Do exploration ( )	八仙五(買)
Big Wedge	八仙(買)
Gold River	五仙(買)
Salacts	一毫四仙(買)
United Paracales	二毫三仙(按)
開灤	十一司令(按)
冶吉(單股)	十元零五(按)
Shanghai Explorations	二元五毫(按)
上海銀公司	三元(按)
笠金礦	六元二毫五(按)
Venus Goldfields	二元一毫(按)
(五)置地酒店及屋宇類	
大酒店	三元零五(買)
置地公司	二十四元七毫五(買)
Do. 4½% Debentures	九十八元(按)
信託公司	三元五毫(按)
堪富利士	七元五毫(買)
新亞酒店	二十五元(按)
(六)紗廠	
怡和紗廠	五元九毫(買)
上海紗廠(舊)	六十四元(按)
同上(新)	四十四元(按)
永安紗廠	二十五元(按)
崇信紗廠	八元(按)
(七)船澳貨倉類	
九龍倉(舊)	六十八元(買)
九龍倉(新)	六十六元(按)
均益倉(舊)	五毫(按)
均益倉(新)	一毫(按)
香埔船澳	八元五毫(按)
上海船澳	七十八元(按)
瑞鎔	四元(按)
(八)公用類	
電車公司	十元六毫五(按)
山頂纜車	五元(按)
同上(新股)	二元五毫(按)
天星公司	七十七元(按)
油蔴地小輪	十五元(按)
九龍電燈	八元一毫(賣)
香港電燈	五十二元七毫五(買)
德律風(舊)	十七元八毫(買)
德律風(新)	六元(按)
(九)實業類	
省城冰廠	一元五毫(買)
英坭	三元二毫(按)
蔴纜	一元九毫(買)
(十)雜項公司類	
牛奶公司	十四元八毫(買)
娛樂	四元(按)
建新(舊)	一元壹毫(按)
同上(新)	二毫五仙(按)
連卡佛	二元五毫(按)
南洋	三元(按)
先施	一元六毫(按)
香港永安	四十五元(按)
上海永安	四十六元(按)
屈臣	三元(買)
寶路公司	五毫半(按)
中法金劵	一分一厘(買)
政府價劵	五厘(買)
南方游藝	一元(按)
政府價劵	[illegible](買)
Vibro Piling	三元(按)

上海電滙壹百三十五元

倫敦電滙一司令十一便士又八份七

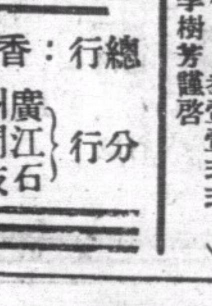

香港 延壽堂大藥行

三鞭健腎丸　專治男子虛弱功効第一

鳳凰調經丸　專治婦女月事暗病

止咳理金丸……咳嗽最靈

中外各埠均有代理

香港總行干諾道西電話二零二六二

分行永樂西街各大藥房商店均有代理

染國英

凡惠顧本局染洗無不稱心滿意者因爲本局經營染洗已有二十餘年之久經驗既多工夫乃臻美備也

南華日報

香港颶風警號

日間風球	號數	夜間燈號	說明
┳	1	白白白	大風隨時發生
━	2	白綠白	風由西南方來
┻	3	綠白綠	風由東南方來
◆	4	白白紅	風猛烈甚緊急
▲	5	白綠綠	風向西北方來
▼	6	綠白白	風向西南方來
▲▲	7	綠綠白	風向東北方來
▼▼	8	白白綠	風向東南方來
⧗	9	綠綠綠	風勢猛烈增加
✚	10	紅綠紅	風勢方向無定

香港　巴士行車時間表　九龍

香港

號數	由	至	每次	行車時間
1	跑馬地	西營盤	十分鐘	上午六時二分 至下午十一時二分止
1	西營盤	跑馬地	十分鐘	上午六時廿二分 至下午十一時廿二分止
2	太古船澳	油蔴地碼頭	卅分鐘	上午八時 至下午十時止
2	油蔴地碼頭	太古船澳	卅分鐘	上午八時 至下午十時止
3 東行	皇家碼頭	大學堂	五分鐘	上午七時卅二分 至下午十一時五十七分止
3	皇家碼頭	大學堂	五分鐘	上午七時卅二分 至下午十一時二十五分止
3A 西行	皇家碼頭	摩星嶺	每小時	上午七時卅分 至下午十一時二十分止
3A	摩星嶺	皇家碼頭	每小時	上午八時 至下午十一時四十五分止
5	大坑	堅尼地城	五分鐘	上午六時卅分 至下午十二時止
5	堅尼地城	大坑	五分鐘	上午七時五分 至下午十二時卅五分止
6	皇家碼頭	淺水灣	每小時	上午八時 至下午八時止
6	淺水灣	皇家碼頭	每小時	上午八時卅分 至下午八時卅分止
7	油蔴地碼頭	香港仔	卅分鐘	上午六時 至下午十時止
7	香港仔	油蔴地碼頭	卅分鐘	上午五時卅分 至下午九時四十分止
7A	香港仔	赤柱	每小時	上午七時 至下午七時止
7A	赤柱	香港仔	每小時	上午七時卅分 至下午七時卅分止

九龍

號數	由	至
1	尖沙嘴	深水埔
2	尖沙嘴	荔枝角
3（經紅磡）	尖沙嘴	九龍城
5	尖沙嘴	紀念碑
6（經彌敦道）	尖沙嘴	九龍城
7	尖沙嘴	九龍塘
10	尖沙嘴	牛池灣
9	佐頓道碼頭	元朗
12	佐頓道碼頭	荔枝角
8	佐頓道碼頭	九龍塘
13	佐頓道碼頭	九龍城
11	深水埔	九龍城

十年建設中

晉省興修水利近況（九）

全省現能灌田四萬九千餘頃　汾水桑乾等河水利積極進行

而水利公司、又各自爲謀、以致工程興廢無常、糾紛時起、現因壩堰損壞、無力補修、開成渠道不能上水、淤成之地亦爲旱田、一週大旱、仍無法救濟、殊爲可惜、此桑乾河現有水利情形也、進行計劃、自桑乾河河務局成立以來、逐漸測量、該河渠道地形、及調查各水利機關實際組織情形、以解決該河水利問題、須建築工程堅實之攔水壩、方可補救過去之失敗、上年華北水利委員會建設廳陸前廳長曾向該會提出桑乾河築壩議案經會議通過、本年六月華北水利委員會、徐技術長世大遵照議案來桑乾河實行勘查、認爲在桑乾河修築壩堰攔水灌田上游既可得享水利、下游永定河又可減少沙泥、關係永定河治本計畫甚鉅、實有提前辦理之必要、（未完）

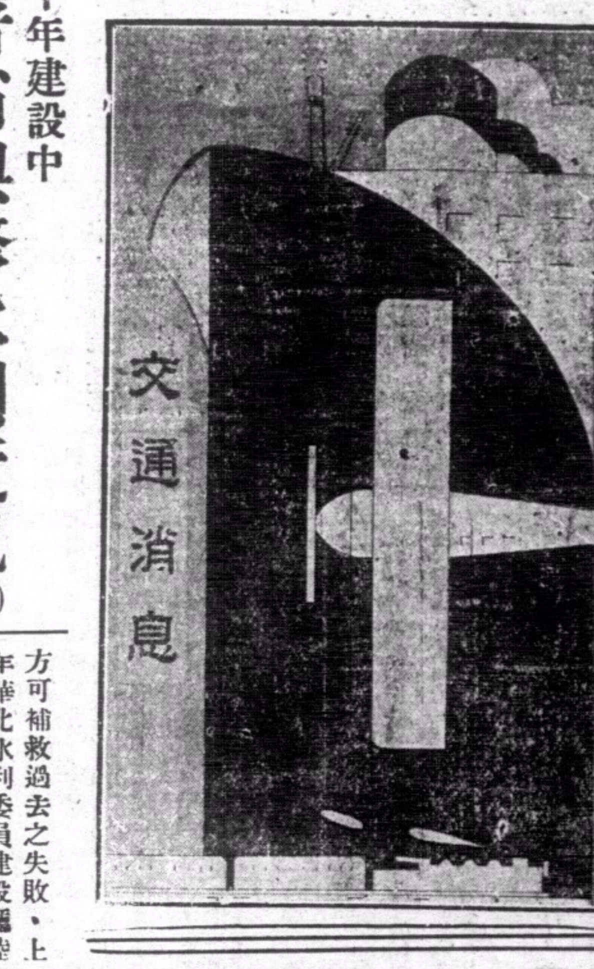

航務一覽

入口輪船（十月二十二日入口）

船名	由何埠來	船行
重慶 Chung King	省城	太古
保路地士羅士 Protesilaus	石叻	太古
廣州 King Chow	汕頭	太古
晏天那 Antenor	上海	太古
豐平 Aong Perg	石叻	和通
勝安 Sheng On	青島	義泰行
富陞 Foo Shing	天津	渣甸
湖州 Hydrange	汕頭	朝安
威靈頓 City of Wellington	石叻	銀行
新海門 Seisten	汕頭	德利士
海元 Hai Yuen	上海	招商局
祖化尼 Marechal Jeffre	橫濱	法郵船
德力亞 Triea	上海	吻嗜士
瑞生 Sui Sang	厦門	渣甸
萬福士 Van Heutsz	石叻	渣華
永和 Wing Woo	廣州灣	太豐

出口輪船

開往各埠	船名	日期	船行
星架波	干尼威利 Corieville	廿三	鐵行
星架坡架厘吉打	瑞生 Suisang	廿三	渣甸
汕頭福州青島天津	重慶 Chung King	廿三	太古
汕頭厦門	萬福十 Van Heuesz	廿三	渣華
厦門上海	濟南 Tsinan	廿三	太古
上海日本檀香山三藩市羅省巴拿馬亞灣拿波士頓鳥約	他輔總統 Pres. Taft	廿三	大來
星架波庇能哥林堡亞丁馬些倫敦	晏天那 Ante or	廿三	太古
三水梧州	福安 Fok On	廿三	西興
海口會安	泳平 Yung Ping	廿三	復華
山打根	茂生 Maw Sang	廿三	渣甸
三水梧州	江蘇 Kong Soo	廿三	航運
三水梧州	廣雄 Kwong Hung	廿三	同福
安南西貢	大利華 Prosper	廿四	南泰隆
汕頭上海	海元 Hai Yuen	廿四	招商局
小呂宋	胡華總統 Pres Hoover	廿四	大來
安南西貢	大中華	廿四	南泰隆
汕頭福州烟台大連天津	富陞 Foo Sing	廿四	渣甸
上海大連日本	威靈頓城市 City of Welling on	廿四	銀行
上海大連日本	保佑蘭 Burgenland	廿四	捷臣
哥林堡	美西	廿四	萬山
三水梧州	和平 Wo Ping	廿四	協利
三水梧州	大興 Tai Hing	廿四	生和
三水梧州	天生 Tin Sang	廿五	復安
上海青島烟台天津	盧州 Luchow	廿五	太古
小呂宋	鳥約 New York	廿五	美郵船
汕頭	海檀 Hai Tan	廿五	德利士
汕頭上海青島	和生 Wo Sang	廿五	渣甸
汕頭上海青島烟台天津	史提馬 Steamer	廿五	太古
小呂宋日本	日本皇后 Emp. of Japan	廿五	昌興
海口北海海防	廣州 King Chow	廿五	太古
小呂宋些布波士頓鳥約	斯路化西彼拉士 Silverpiprus	廿六	太子行
三水梧州	江甯 Kongning	廿六	航運
三水梧州	廣英 Kwong Ying	廿六	同福
大連牛莊	南寧 Nanning	廿六	太古
上海神戶橫濱	埃利士兵 Irisbank	廿六	銀行
鳥約波士頓小呂宋星架波庇能哥林堡孟米亞灣拿歐洲美國	加非路總統 Pres. Garfield	廿六	大來
厦門上海	嘉應 Kaying	廿六	太古
上海日本舍路域多利亞	麥堅利總統 Pres. Mckinley	廿六	大來
汕頭上海	希尼奧士 Helios	廿六	多利臣
汕頭上海青島	德生 Tak Sang	廿七	渣甸
福州上海	綏陽 Suiyang	廿七	太古
三水梧州	中安 Chung On	廿七	西興
汕頭上海	海貞 Hai Ching	廿七	招商局
星洲庇能仰光吉打	新地亞 Scythia	廿七	鐵行
星架波新林堡亞丁委瑞蘇彝士担馬些	彼沙 Ressa	廿八	多利臣
汕頭還羅	貴陽 Kweiyang	廿八	太古
汕頭厦門福州	海寧 Hai Ning	廿九	德利士
上海日本	萬尼花士 Menelaus	廿九	太古
星架波庇能	海康 Hai Hing	廿九	多利臣
渣華小呂宋	芝沙丹尼 Tjisadane	廿九	渣華
海口北海海防	新疆 Sinkiang	廿九	太古
汕頭上海	海亨 Hai Heng	廿九	招商局

輪船抵港電音

船名	由何處來	約何日到	船行
威靈頓城市	英京歐洲行叻	廿三日	銀行
希伯	福州厦門汕頭	廿三日	德利士
德生	青島上海汕頭	廿三日	渣甸
海貞	上海汕頭	廿四日	招商局
蘇馬威利	羅省日本上海	廿四日	銀行
呂華總統	美國日本上海	廿四日	大來
新地亞	日本厦門	廿四日	鐵行
畢占倫	威北小呂宋	廿四日	捷臣
日本皇后	加拿大日本上海	廿五日	昌興
加菲奴總統	鳥約日本上海	廿五日	大來
麥堅利總統	小呂宋	廿五日	美郵船
鳥約	巴拿馬日本上海	廿五日	美輪船
江蘇	暹羅汕頭	廿六日	太古
太原	上海厦門	廿六日	太古
芝錦朗	渣華小呂宋	廿六日	渣華
明生	青島上海汕頭	廿七日	渣甸
芝沙丹尼	上海厦門	廿七日	渣華
阿騰	暹羅汕頭	廿七日	乾泰隆
萬尼士打士	歐洲英京石叻	廿八日	藍烟通
湯加羅	英京晏威石叻	廿八日	盛行
東沙	晏威小呂宋	廿八日	多利臣
啓生	架厘吉打石叻	廿九日	渣甸
巴連士	南菲洲西貢	廿九日	渣甸

郵局截收函件時間表

船名	往何處	日期	收信時間
茂生	山打根	廿三	正午
新海門	汕頭	廿三	下午三點
富陞	汕頭	廿三	上午十一點半
瑞生	石叻架厘吉打	廿三	上午九點半
晏天那	石叻	廿三	上午八點半
海陽	汕頭厦門福州	廿三	下午二點
濟南	厦門	廿三	下午三點半
海利	石叻	廿四	上午八點半
胡華總統	小呂宋	廿四	下午五點
日本皇后	小呂宋	廿五	下午三點
加菲奴總統	小呂宋	廿五	下午五點
廣州	海口北海海防	廿五	下午三點半
嘉應	厦門	廿六	下午二點

渣甸輪船公司船期廣告

啓者本公司茲有堅固快捷船輪名

船名	往何處	開行日期
茂生	往山打根	十月廿三號下午二點開
瑞生	往星架波庇能吉打	十月廿三號下午二點開
富陞	往汕頭福州烟台大連	十月廿四號下午二點開
和生	往汕頭上海青島	十月廿五號下午三點開
德生	往汕頭上海青島	十月廿七號下午二點開
明生	往汕頭上海青島	十月卅號下午二點開
港生	往厦門神戶大阪	十一月一號上午七點開
澤生	往汕頭上海青島	十一月三號上午十點開
吉生	往星架波庇能吉打	十一月七號下午五點開
顯生	往山打根	十一月十三號正午開
金生	往厦門神戶大阪	十一月十六號上午七點開

凡往汕頭上海青島輪船除星期日外均有船載貨兼搭客、長江各埠貨物貴客如欲附貨搭船者請移玉至本公司辦房面議是荷

渣甸公司謹啓　民國二十四年十月廿三號　自動電話式壹四七七

太古洋行船期

船名	往何處	開行日期
重慶	汕頭福州青島烟台天津	十月廿三號上午十點開
濟南	厦門上海	十月廿三號下午五點開
盧州	汕頭福州青島烟台天津	十月廿五號上午十點開
廣州	海口北海海防	十月廿五號下午三點開
嘉應	厦門上海	十月廿五號下午五點開
南寧	大連牛庄	十月廿六號下午五點開
綏陽	福州上海	十月廿七號上午六點開
貴陽	汕頭還羅	十月廿八號正午開
名未定	汕頭上海	十月廿九號上午十點開
新疆	海口北海海防	十月廿九號正午開
太原	厦門上海	十月三十號下午五點開
雲南	汕頭福州烟台天津	十月三十號正午開
海口	汕頭上海青島烟台天津	十一月一號上午十點開

貴客附貨請到本行或德輔道西三號太古分局電話式式零零式貴客搭船定位請到德輔道中壹百廿七號南泰恒記電話式零壹式伍

華人總經理 莫慶鏘　分局司理 蔡慧一　謹啓

省港廣生隆洋行煤船期廣告

啓者本號之大興輪船 DA SHING 准期夏曆十月初四日啓行 往荷屬孟鴉佬埠 三馬林達 麻厘巴板 英屬山打根埠 由港啓程先往孟鴉佬埠 無任歡迎 貴客搭船附貨請到本行面商

港行德輔道西五十三號 自動電話二四一四四

省行沙基西濠口百七十一號 自動電話一二八號

德記利士公司船期告白

船名	往何處	開行日期
新海門	往汕頭	九月廿六星期三下午四點開行
海檀	往汕頭厦門福州	九月廿八星期五下午四點開行
海寧	往汕頭厦門福州	十月初三星期二下午四點開行
海陽	往汕頭厦門福州	十月初十星期二下午三點開行

貴客如欲搭船附貨請到本公司辦房面議是荷 德記利士公司啓

乙亥廿四年九月廿五日

LLOYD TRIESTINO

FLOTTE RIUNITE LLOYD TRIESTINO-MARITTIMA ITALIANA-SITMAR

意國郵船公司

▲快捷郵船 加設華人通事廚師侍役等利便華僑搭客船上座位舒適招待週到中西餐食俱佳美備

千德羅素 十一月二號往上海 十一月十號往星洲印度意大利

▲快捷貨船 **滿加利** 十月十八號晨早到港二十號往上海日本

辦事處皇后行 電話三二九八二 三二九八一

華人貨客經理部 鳳庭 干諾道中三十九號一樓 電話二二三〇一

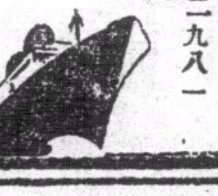

廣九鐵路華英段行車時刻（一九三五年十月一日實行）

往省直通車

車名	特價快車	飛箭	慢車	中午快車	客貨混合	飛星
九龍開	上午七點卅七分	上午八點三十分	上午八點四十五分	下午十二點卅五分	下午一點五十分	下午四點五十分
深圳開	八點十六分	九點〇七分	十一點十分	一點十四分	二點四十三分	五點廿七分
平湖開			十二點十一分	一點卅八分	四點二十五分	
塘頭厦開			十二點四十九分	一點五十四分	四點五十二分	
樟木頭開		九點五十二分	一點十八分	兩點〇八分	五點〇九分	六點十二分
橫瀝開			兩點〇六分	兩點廿九分	五點三十八分	
石龍開	九點五十六分	十點廿七分	二點十五分	兩點五十分	六點十四分	六點四十七分
大沙頭到	十一點〇三分	十一點廿七分	五點五十分	三點五十五分	七點廿八分	七點四十七分
		(丙)			(乙)	

來港直通車

車名	客貨混合	飛鷹	慢車	中午快車	特價快車	飛龍
大沙頭開	上午六點四十分	上午八點十五分	上午八點四十五分	下午一點	下午三點二十五分	下午四點三十五分
石龍開	八點〇七分	九點十九分	十一點四十分	兩點〇九分	四點四十分	五點廿九分
橫瀝開	八點卅八分		十二點廿四分	兩點廿八分		
樟木頭開	九點十三分	九點五十三分	一點廿一分	兩點四十九分		六點十三分
塘頭厦開	九點四十分		兩點	三點〇二分		
平湖開	十點廿九分		兩點四十分	三點十九分		
深圳開	十一點廿三分	十點卅六分	兩點廿四分	三點四十二分	六點十二分	六點五十六分
九龍到	十二點十四分	十一點十二分	五點廿五分	四點二十分	六點五十分	七點卅二分
	(乙)					

華段客車

快車票價

代理本路沽票處：中國旅行社　大東酒店(永安公司)　中華百貨公司　通濟隆　美國運通銀行

	由九龍往省	由省來九龍
頭等 單程	四元	五元六毫
頭等 來回	七元五毫	十元六毫
二等	一元八毫	二元六毫
三等	七毫	一元
特價三等	五毫	七毫

	開	到
由石龍至深圳	上午六點三十分開	十點十八分到
由大沙頭至石龍	下午五點正開	七點十五分到
由深圳至石龍	下午一點四十分開	五點廿二分到
由石龍至大沙頭	上午八點正開	十點廿五分到

英段客車

由九龍開往深圳沿途停站	由深圳開往九龍沿途停站
上午六點三十分開　七點二十七分到	上午七點〇六分開　八點〇九分到
上午九點五十五分開　十點五十四分到	上午七點四十分開　八點四十一分到
正午十二點開　十二點五十五分到	上午十點正開　十一點五十七分到
下午一點二十分開　兩點十八分到	下午十二點卅五分開　一點三十二分到
(甲)下午兩點卅五分開　三點廿一分到	下午兩點廿五分開　三點卅四分到
下午三點四十七分開　四點四十六分到	(甲)下午四點五十分開　五點四十三分到
下午五點十分開　六點〇八分到	下午五點四十四分開　六點卅九分到
	下午六點二十分開　七點十五分到
下午七點四十分開　八點三十八分到	下午十點正開　十點四十分到

（甲）此次車只逢星期六、星期日、及公衆假期行走，只載頭等客。

（乙）由九龍開下午一點五十分由大沙頭開六點四十分之兩次客貨混合車，經華段各站，只載三等客。

（丙）逢星期日及公衆假期，有客車一輛，附掛於八點卅分由九龍開行之飛箭快車，途經上水車站即解脫，藉以利便往上水乘客。

中國經濟

研究中國經濟及世界經濟之唯一刊物

第三卷第十期　廿四年十月一日出版

本期要目

- 資本原始積蓄過程……王毓銓
- 所得稅之理論與實際(續完)……王萬福
- 農業恐慌論(續完)……彭迪先
- 中國農村之諸革命……王宜昌
- 中國農業倉庫之興起及其評價(續完)……楊捷之
- 我國國有鐵路之勞工待遇與設施……張乘義
- 法西斯統治下之意大利的經濟解剖……武育宣譯
- 關於「亞細亞生產方式」之論爭的諸成果及殘餘的若干問題……汪保安譯
- 漢代農業生產的諸問題……馬乘風
- 中國農村經濟史綱要(續)……李競西
- 國內經濟情報及統計……張一凡

南京將軍廟龍倉巷二號　中國經濟研究會主編發行

總代售處　南京中央書局　上海雜誌公司

本誌預定全年二元半年一元一角　本期另售每冊大洋二角

國營招商局正班船期廣告

電話二八一八零

茲有堅固快捷輪船名

船名	往何處	開行日期
●海元(新客船)	往汕頭上海	九月廿七日下午開行
●海貞(新客船)	往汕頭上海	十月初一日下午開行
●海亨(新客船)	往汕頭上海	十月初三日下午開行
●海利(新客船)	往汕頭上海	十月初五日下午開行
●安興		十月初八日下午開行

正班船期逢星期二四日及星期日開行客腳照國幣伸收

(公平)接班船開期臨時通告

接駁華北長江各埠水陸聯運貨物

貴客搭船付貨請至本局面議(另有碼頭貨倉租賃)